113

"குடி அரசு" வெளியீடு நெ. 17.

கடவுளும் பிரபஞ்சமும்.

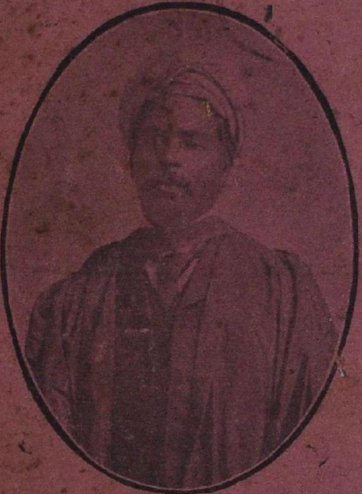

ம. சிங்காரவேலு பி. ஏ., பி. எல்.

"குடி அரசு" பதிப்பகம், ஈரோடு

1932

விலை அணா 4

...மை பதிவு செய்யப்பெற்றது.

Q:31
N32
85769

"குடி அரசு" வெளியீடு நெ. 17

கடவுளும் பிரபஞ்சமும்.

ம. சிங்காரவேலு

எழுதியது.

"குடி அரசு" பதிப்பகம், ஈரோடு.

உரிமை பதிவு செய்யப்பெற்றது.

விலை அணா 4

1932

" குமரன் " அச்சு நிலையம்,
காஞ்சீபுரம்.
1-7-32.

நான்முகம்.

சென்ற வருடம் நமது தோழர் ஈ. வெ. இராமசாமி அவர்கள், "குடி அரசு" க்கு மதசம்பந்தமாக செய்துள்ள விஞ்ஞான ஆராய்ச்சிகளின் முடிவினை சில வியாசமாக எழுதக் கேட்டுக்கொண்டனர். நமது அசௌக்கியத்திநிமித்தம், அவர் வேண்டுகோளுக் கிணங்கமுடியாமற்போயிற்று. சென்ற இரண்டொரு வருஷங்களில் பிரபஞ்சத்தைப்பற்றிச் சில நவீன நூல்கள் பிரசுரிக்கப்பட்டன. "கடவுளும் பிரபஞ்சமும்" என்ற ஓர் நூல், பகுத்தறிவுச் சங்கத்தைச் சேர்ந்தவராகிய "கோகன்" என்ற பெரியார், மத அனுகூலமாக எழுதின சில விஞ்ஞான நிபுணர்களைக் கண்டித்து எழுதியுள்ளார். இந்த நூலில், மதங்களுக்கு, விஞ்ஞான விசாரணையின்படி ஆதரவு கிடைக்க வழியில்லை யென்று பொதுவாகக் காட்டியுள்ளதே யொழிய, விஞ்ஞான விசாரணையில் கண்டுபிடிக்கப்பட்ட உறுதியான விஷயங்களைக் கொண்டு, மதங்களுக்கு ஆதாரச் சொல்லாகிய கடவுளை விசாரிக்கப் புகுந்தாரில்லை. பல நாஸ்திக வாதங்களும், கேவல (Abstract) வாதங்களாகவே இருந்துவருகின்றன. இந்த சமயத்தில், பிரபஞ்சத்தைப் பற்றி பலவித ஆராய்ச்சிகளின் பலனாக சிற்சில விருத்தாந்தங்கள் புதிதாக தெரியவந்தன. இந்த விருத்தாந்தங்களைக் கொண்டு, கடவுள் இருப்பை விசாரிக்கத் தொடங்கி, அதன் முடிவுகளை "கடவுளும் பிரபஞ்சமும்" என மகுடமிட்டு "குடி அரசில்" எழுதிவந்தோம். இந்தக் கட்டுரைகளைப் புத்தக ரூபமாக அமைக்கும்படி சுயமரியாதைத் தோழர்கள் செய்த ஏற்பாடு மிகவும் களிக்கத்தக்கதே. "குடி அரசு" பிரசுரங்களில்

ஒன்றாக இச்சிறு புத்தகத்தைப் பதிப்பிக்கச்செய்தது போற்றத்தக்கதாகும். இச்சிறிய நூலுக்கு ஆதாரமாகக் கொண்ட நூல்களில் சிலவற்றை கடையில் கண்டுள்ளோம். இந்த வாதங்களை முற்றிலும் அறியவேண்டியவர்கள், இதன் ஆதார நூல்களை ஆங்கிலத்திலாகிலும், அல்லது மொழி பெயர்ப்புகளிலாகிலும் தொடர்ந்து படிக்கலாம்.

மயிலை நடுகுப்பம்,
சென்னைப்பட்டணம்.
12-2-1932.

ம. சிங்காரவேலு.

GOD AND THE UNIVERSE.

கடவுளும் பிரபஞ்சமும்.

முதல் அத்தியாயம்.

கடவுள் தங்கும் இடம் எது?

நாளதுவரை தெரிந்துள்ள பிரபஞ்சத்தில், எங்கேயாகிலும் கடவுளுக்கு இடமுண்டா? என்று வான ஆராய்ச்சி செய்வோர் கண்டாராய்ந்தும், எந்தப் பிரபஞ்ச மூலையிலேனும் கடவுளைக் காணவில்லை என்று சொல்லலாம். பிரபலவான நூலாசிரியராகிய ஸர். ஜேம்ஸ் ஜீன்ஸ் என்பார் (Sir James Jeans), தனது நூலாகிய "பிரபஞ்ச வான நூலில்" (Cosmogony and Astronomy), பிரபஞ்சத்தில், எங்கேயாகிலும் சைதன்யம், அதாவது மனம் (Mind) இருப்பதாக யூகிக்க ஆதாரமில்லை என்கிறார். நமது பூமியைத் தவிர மற்ற எங்கேயாகிலும் பிரபஞ்சத்தில் உயிர் (Life), அல்லது, சீவன் உளதோ வெனில், அது சந்தேகமென்கின்றார். நம்மைச் சுற்றியுள்ளப் பிரபஞ்சத்தில் கடவுளுக்காகிலும், சீவனுக்காகிலும் இருக்க இடமில்லை எனில், மற்ற வேறு எந்த இடம் இருக்கக்கூடும்? இதன் சம்பந்தமாக ஒரு ருசிகரமான கதை யொன்றுண்டு. நட்சத்திர

ஆபீஸ் (Observatory) ஒன்றினிடம் வான சாஸ்திரி ஒருவர் இருந்தார். அவர் கிறிஸ்துவ மார்க்கத்துப் பாதிரி. அவரிடம், வானத்தைப் பார்க்கவேண்டுமென ஒருவர் சென்று, தூரதிருஷ்டிக் கண்ணாடி மூலமாக,(Telescope) காணப்படும் பற்பல வான மண்டலங்களைக் காட்டும்படி கேட்டுக்கொண்டார். வானசாஸ்திரி முதலில் பூமிக்கு அருகாமையிலுள்ள சந்திரமண்டலத்தைக் காட்டி, அடுத்துள்ள நவக்கிரக மண்டலத்தையும், சூர்ய மண்டலத்தையும் அதற்கப்பாலுள்ள நட்சத்திர மண்டலத்தையும் காட்டி வந்தார். இவைகளை எல்லாம் ஆச்சரியத்துடன் பார்த்து வந்தவர் பாதிரியை நோக்கி, "ஐயா தாங்கள் காட்டி வந்த பற்பல மண்டலங்களையும் பார்த்துவந்தேன். ஆனால், இவைகளுக்கப்பால் உள்ளதாகச் சொல்லும் பரமண்டலத்தையும், அதில் வீற்றிருக்கும் பிதாவையும், காட்டவில்லையே" என்றார். பாதிரியார் இந்தக் கேள்வியைக் குறும்பென்று கருதி, அவரிடம் ஒன்றும் சொல்லாமலே அவரை விடைகொடுத் தனுப்பிவிட்டார். ஆனால் தற்கால வான நூலோர், இந்தக் கேள்வியைக் குறும்பென்று கருதுவதில்லை. "மெஞ்ஞான நோக்கு" என்பதே "விசாரித்து உணர்தல்" ஆனபடியால், கேள்வி எவ்வித ஆபாசமானதா யிருந்தாலும், அதனைத் தாழ்மையோடு ஏற்றுக்கொண்டு, அதற்கு விடையுண்டோவென ஆராய்ச்சி செய்யப் புகுவர்.

"அங்கிங் கெனாதபடி எங்கும் பிரகாசமாய்" என்ற தாயுமானர் தத்துவத்தைப் பற்றி நமக்கு ஒன்றும் விளங்கவில்லை. பிரபஞ்சத்தில் பிரகாசமில்லாத இடம் அதிகமென்று வான நூலோர் சொல்லுகின்றார்கள். "கடவுள்" பிர்காசமென்றால், இருள் யாது? கிறிஸ்துவர் சொல்லுவது

போல், இருள் பிசாசென்றேற்படும். பிரபஞ்சத்தில் இருளடைந்த இடங்களே அதிகமாதலால், பிசாசே பெரிதெனவேற்படும். தாயுமானுர் தத்துவம் இந்த ஆபாசங்களுக்கெல்லாம் இடம் தரும். ஆதலின் கவிஞர்களிடமிருந்து உண்மை ஞானத்தை எதிர் பார்க்க முடியாது.

"தூணிலுமிருப்பார் துரும்பிலுமிருப்பார்" என்று பிரகலாத சரித்திரமொன்றைக் கட்டிவிட்டார்கள். இது சர்வ வியாபி என்ற கடவுளின் லட்சணத்தைக் குறிக்கும் கதையாகும். வான நூலின்படி பிரபஞ்சமெங்கும் வியாபித்துள்ளவை, தூசும் தும்புமே. இதனைக் கடவுளென்பதில் அர்த்தமில்லை. ஆதலின், கண்டவரையில், கடவுள் சர்வ வியாபி என்று சொல்ல யாதொரு ஞாயமுமில்லை. வேதாந்திகள் சொல்லும் சத்து, சித்து, ஆனந்தமும், பிரபஞ்சத்தில் காணேம். அங்குமிங்கும் ஓடுங் கிரணங்களும், (Radiation) தூசும், (Dust), பரமாணுக்களும், (Electrons and Protons), இருப்பதாக யூகையையொழிய நிலைத்திருக்கும் சத்தாகிலும், அறியும் சித்தாகிலும், உணர்வாகிய ஆனந்தமும், மனிதனுடைய் எண்ணத்தின், அதாவது, வார்த்தை, அல்லது, சொற்கள் அன்னியில் வேறு தனித்து இருப்பதாக யூகிக்க இடமே இல்லை. உலகில் பரவியுள்ள பற்பல, தத்துவ ஞானங்களெனக்கூறும், (Philosophies), வார்த்தைகள் யாவும் கற்பனைகளாக முடிகின்றபடியால், எதையும் அனுபவமாகப் பார்க்க முடியவில்லை. அந்தந்த தத்துவப் பொருள்களெனப்படும் சொற்கள் ஒன்றுக்கொன்று வித்தியாசப்பட்டே இருக்கின்றன. கடவுளைப்பற்றிப் பேசும் ஞானிகளும், பக்தர்களும் யானையைக் கண்ட குருடர்களைப்போல், பேசுகின்றுர்கள். யானையைக் கண்ட குருடர்களாகிலும்,

ஏதோ ஒரு மிருகத்தைக் கண்டு தங்கள் அனுபவத்திற்குத் தக்கவாறு சொல்லுகின்றார்கள். ஆனால் ஞானிகளோ வெனில், யாதொன்றையும் பார்க்காமலே, வாய்க்கு வந்த வாறு சொற்களைக் கட்டிவிடுகின்றார்கள். கடவுள், ஆன்மா, பிரமம், சிவன், விஷ்ணு, பிரமா முதலிய முப்பத்து முக்கோடி தெய்வங்களும், நாற்பத்தெண்ணாயிரம் ரிஷிகளும், கின்னரர், கிம்புருடர், அஷ்டபாலகர் முதலிய உபதெய்வங்களும், இரு ளன், வீரன், காட்டேரி, நொண்டி, சண்டி, சாமுண்டி, தோட்டி, தூண்டி, நல்லண்ணன், சின்னான், பெத்தண்ணன், மாரி, முனியன், சங்கிலி, பாவாடை, குழி இரிசி முதலிய பேய் பிசாசுகளும், நாம் தொட்டிலில் பழகிய சில வார்த்தை களைக்கொண்டு, வயதுவந்த பிறகு கட்டிய கற்பனை வார்த்தை களேயாகும். இந்த சொற்களுக்காகத் தான் உலகத்தில் எங்கும் கோயில்களும், மசூதிகளும், சர்ச்சுகளும், கெதிடிரல் களும் கட்டப்பட் டிருக்கின்றன என அறிக! இருளன், வீரன், முனியனுக்குப் பிரபஞ்சத்தில் இடமில்லை எனில், பக்தர் வணங்கி வழிபடும் ஈஸ்வரனுக்கு இடமேது? பாமர ஜனங்கள் வணங்கும் கோடான கோடி சிறு தெய்வங்கள் கற்பனை எனில், அறிஞர்கள் வணங்கும், அல்லது, போற் றும் பிரமமும், கற்பிதமன்றோ?

உலகை நாம் தினம் பார்த்து வருகின்றோம். அதன் மேலுள்ள பொருள்கள் பலவற்றைக் கையாள்கின்றோம். அநேகமாக உலகம் இன்ன பொருளை யுடையதாக இருக்கிற தென்று தெரியும். உலகத்தில் உள்ள சகலமும் பரிசோதனை யில் மண்ணாகவே முடிகின்றது. இந்த மண்ணில், சிற்சில உயிர்கள் தோன்றி இருக்கின்றன. இவைகளும் மண்ணில் தோன்றி மண்ணிலேயே மடிகின்றன. அவ்வுயிர்களில் நாம்

ஒன்று. (From Dust to Dust), அதாவது, மண்ணிலிருந்து வந்து மண்ணாய்ப் போகின்றோமென, கிறிஸ்தவ வாக்கிய மொன்றுண்டு. இதுதான் நாம் கண்டுவரும் காட்சி. இது தான் பிரத்தியட்ச அனுபவம். நமது உலக மண்ணில் எங்கே யாகிலும் கடவுள் (God) என்ற பொருள் தங்கி வாழ இட முண்டாவென கேட்கின்றோம்? 'இருளன்' 'வீரனுக்கு' எங்கே இடமென்று கேட்கின்றோம்? 'கன்னி அம்மனுக் கும் பச்சை அம்மனுக்கும்' 'பெரிய பாளையத்தாளுக்கும்' எங்கே இடமென்று கேட்கின்றோம். இச்சிறு தெய்வங்கள் எல்லாம் ஆபாச வார்த்தைகளெனில், பெரிய தெய்வங்களும் ஆபாச வார்த்தைகளாகாவா? கடவுளென்பதும், தெய்வங்க ளென்பனவும், மோட்சமென்பதும், நரகமென்பதும், 'ஐந்து கண்ணன்' போன்ற மழலைச் சொற்களே. இந்த மழலைச் சொற்களை இயேசு சொன்னாலும், மகமது சொன்னாலும், சங்கரர் சொன்னாலும், விவேகானந்தர் சொன்னாலும், காந்தி சொன்னாலும், இவை யாவும் கேள்விப்பட்ட சொற்களே— அல்லது பொருளைக் குறிக்கும் சொற்களாகா. தத்துவ ஞானிகள் கூறும் பிரமமும் (Brahman), சத்தும் (Sat), சர்வமும் (Absolute), தெரியப்படாததும் (Unknowable), எண்ணமும் (Idea), இச்சையும் (Will), யாவும் கற்பனைக ளென அறிக. இந்த கற்பனை வார்த்தைகளைக் குறித்து எழுதியுள்ள நூற்கள் எத்தனை! கட்டியுள்ள கட்டடங்கள் எத்தனை !! செய்யும் வாதங்களெத்தனை !!! இவைகள் யாவும் பாமரமக்களுக்கு மெய்ஞ்ஞானத் தெளிவு உண்டாயதும், குப்பைத்தொட்டியில்தான் போடவேண்டிவரும். இதற்கு ஐயமில்லை. காலந்தான் கடக்கவேண்டும். அன்றுதான் அந்த முடிவுக்கு அரும்பாடுபட்டு வரும் நமது பகுத்தறிவுச் சங் கத்தார்களாகிய சுயமரியாதைக் காரர்களுடைய எண்ணம்

சித்திபெறும். அன்று தான் பொதுவுடமையோருடைய முயற்சியும் பயன்படும். இந்த மெஞ்ஞான உண்மையை நமது இந்திய உலகம் அறிந்துய்யுமாறு இந்தச் சிறு வியாசத்தை எழுதத்துணிந்தனம்.

இது நிற்க, கடவுளுக்குத் தங்க நமது உலகம் இடந்தராவிடினும், அதனைச் சுற்றியுள்ள பிரபஞ்சப் பொருள்களில் யாதேனும் இடம் கொடுக்குமாவென்று பார்ப்போம். நம்மைச் சுற்றியுள்ள பிரபஞ்சப் பொருள்கள் யாவை?

நமக்கு அருகேயுள்ளது நமது சந்திரனாகும்; அதில் காற்றில்லை, தண்ணீரில்லை. ஒரு பக்கத்தில் 14 நாள் ஒரே வெய்யில் காயும்; மற்றொரு பக்கத்தில் 14 நாள் இருளடைந்து தாங்காத குளிராக இருக்கும். இதில் எந்த உயிர் வாழமுடியும்? உயிர்வாழ முடியாவெனில் அங்கே கடவுளுக்கு என்ன வேலை? சிறு உயிர் வாழ முடியாத இடத்தில் பேருயிர் வாழ இடமேது?

சந்திரனுக்கு அடுத்திருக்கும் உலகங்களை நவங்கிரகங்களென்பார். அவ்வித உலகங்களில் இரண்டொன்றில் மாத்திரம் நமது உலகிலுள்ள சீதோஷ்ண ஸ்திதி இருப்பதாக யூகிக்கப்படுகின்றது. அவைகளில் உயிர் உண்டோ? அங்காரகனில் உயிர் ஏதாகிலும் இருக்கலாமென்பது வெறும் உத்தேசம். ஆனால் அங்காரகன் நமது உலகத்தைவிட வயதில் மூத்த உலகமாதலால், உயிர் இருந்தால் நம்மைவிட விசேஷ அறிவை அவ்வுயிர்கள் படைத்திருக்கவேண்டும். அதற்கு சாட்சி இதுகாறும் ஏற்படவில்லை. சுக்கிரனில் தண்ணீர், நிலத்தைவிட மூன்று பங்கு அதிகமாக இருத்தலால், அதில் மீன்கள் உற்பத்தியாய் இருக்கலாம் என்பதோர் யூகை. சுக்கிரனில் மீன்கள் மாத்திரம் உற்பத்தியாய் இருந்

தால், 'ஏதாபத்தா ததாதேவா' என்ற வேத வாக்கியப்படி அவைகளில் கடவுள், மீன் வடிவமாக இருப்பார்போலும்! ஆனால் நமது கடலில் வாழும் மீன்களுக்குக் கடவுளிருப்ப தாகத் தெரியாதாகையால் சுக்கிரனில் வாழும் மீன்களுக்குக் கடவுள் இருப்பதாக நாம் எண்ணவேண்டியதில்லை.

நவக்கிரகங்களை விட்டபிறகு, நமது சூர்யன் இருக் கிறது. சூர்யன் நமது உலகத்தைப்போன்ற பல லட்சம் உலகங்களை விழுங்கிவிடக்கூடிய அவ்வளவு பெரிது. அது சுமார் பத்துகோடி மைல்தூரமிருந்து பிரகாசிக்கின்றது. அது ஓர் பெரிய நெருப்பு; அதன் அனல் வெளியில் 9000 டிக்ரியாம்! உட்புறத்தில் 40000 டிக்ரியாம்!! நமது உலகில் 120, 125 டிக்ரிக்குமேல் சகித்துவாழ முடியா. சூர்யனில் அணுக்களும் நிலைக்க முடியாதென்றால், உயிர் நிலைத்திருப் பது எப்படி?

சூர்யனுக்கு அப்பால் கோடான கோடி சூர்யர்களை நட்சத்திர ரூபமாகப் பார்க்கின்றோம். அவைகளில் சில, நமது சூர்யனைவிட பத்து லட்சம் பெரிதாம். அவை 100000 டிக்ரிக்குமேல் உஷ்ணமுளதாம். அவைகளில் பரமாணுக் களும் தங்க இடமில்லை போலும்! பரமாணுக்களுக்கும் தங்க இடமில்லாத நட்சத்திரங்களில். மகத்தாகிய கடவுள் தங்க வசதி ஏற்படுமா என்பதுதான் சந்தேகம்!! நட்சத்திரங்கள் இல்லாத வெளியில் பாழ் (வெட்டவெளி) எங்கும் நிறைந்துள தாம். அதன் விசாலத்தை கணக்கிட முடியாதாம். இந்த பாழில் தாங்கக்கூடாத குளிர் இருக்குமாம். இந்த அகண்டா காரப் பாழிலாகிலும் கடவுள் வசிக்கலாமோ? பிரபஞ்சத்தி லுள்ள பொருள்களில் கோடானகோடி நட்சத்திரங்களில் சூடுதாங்க முடியாமலிருக்கும். நட்சத்திரமில்லாத பாழில்

குளிர் தாங்க முடியாமலிருக்கும். ஆனால் இந்தப் பாழில் கடவுளுக்கு என்ன வேலை என்று கேட்கலாம்? இதற்கு ஞானிகள்தான் விடைபகரல் வேண்டும். ஆதலின் பிரபஞ்ச முழுதும் கடவுளுக்குத்தங்க இடமில்லையென ஏற்படும்.

ஆனால் இதன் மத்தியில் எங்கோ ஓர் மூலையில் நாம் உற்பத்தியாகி, அற்பநாள் இருந்து வாழ்ந்துவந்த இடமும் போன இடமும் தெரியாமல் மறைந்து போகின்றோம். இந்த சந்தர்ப்பத்தில் நமது சொற்ப வாழ்வுக்கு வேண்டிய விஷயங்களைக் கருதாது, கடவுளர் என்றும், பேய் பிசாசுகளென்றும், காட்டேரி முனீஸ்வரன் என்றும் சொல்லப்படுகின்ற வியர்த்தமான சொற்களைக் கற்பித்துக்கொண்டு, அவைகளுக்கு கூட கோபுர மாடமாளிகைகளைக் கட்டுவித்துக்கொண்டு, எல்லாம் உள்ள உலகில், வாய்க்குப் பிடி அரிசிகூட கிடைக்கப்பெறாத கோடான கோடிமக்களை மூட நம்பிக்கையில் ஆழ்த்தி, நாமாகிய சில அற்ப தூசின் சையோகங்கள், எல்லா சுகபோகங்களையும் அனுபவித்துவரச் செய்துவரும் சூழ்ச்சி என்றால், இந்த திட்டத்தை வெறுக்காத உத்தமன் எங்குமில்லையா? இதனை நமது தமிழ் நாட்டு அறிஞர் ஒவ்வொருவரும் கவனிக்க வேண்டுகிறோம்.

இரண்டாம் அத்தியாயம்.

கடவுளைப்பற்றிக் கூறும் பொருத்தமற்ற கூற்றுகள்.

முதல் அத்தியாயத்தில் முகவுரையாக கடவுள் ஒருவர் இருப்பாராயின், அவருக்குப் பிரபஞ்சத்தில் தங்குமிடமெது? என்ற விஷயத்தைக் குறித்துக் குறிப்பாக எழுதினோம். இது முதல் இனி எழுதப்படும் அத்தியாயங்களில் கடவுள், பிரபஞ்சம், சீவர் இவர்களைப் பற்றிய சம்பந்தங்களைக் குறித்து, தத்துவ ஞானிகளும், மதஸ்தரும், பக்தரும் கூறும் பலவித கூற்றினை, விஞ்ஞான முகமாக நின்று விசாரிக்கப் புகுவோம்.

“கடவுள்” என்ற பதத்திற்குக் கொடுத்துவரும் பொருள்களுக்குக் கணக்கே இல்லை. வேதத்தில் கூறுவது ஒன்று, உபநிஷத்துக்களில் கூறுவது வேறொன்று. புராண சமயங்களில் கூறும் பொருள் மற்றொன்று. கிருஸ்தவர், மகமதியர், புத்தர்கள் கூறுவதும் வெவ்வேறு. ஒரு பதத்தை பல்வேறு பொருள்பட எழுதியும், சொல்லியும் வருவதினாலேயே, அந்த வார்த்தை எதார்த்தத்தில் எதையும் குறிப்பதாகச் சொல்ல முடியவில்லை.

திருஷ்டாந்தமாக, இரண்டு பிரபல நூல்களில் சொல்லியுள்ள விவரங்களைச் சோதிப்போம். உபநிஷத்துக்களின் பிரகாரம் கடவுளை ஸ்பரிசிக்கவாவது, நுகரவாவது, பார்க்கவாவது, கேட்கவாவது, ருசிக்கவாவது முடியாவாம். ஆனால், அது சிறியதற்கும் சிறியதாம்; பெரியதற்கும் பெரியதாம்;

எங்கும் வியாபகமாம்; காற்றாலும் அசைக்கப்படாதாம்; நெருப்பாலும் தகிக்கப்படாதாம்; தண்ணீராலும் குளிர் அடையப் பெறாதாம். இத்தகைய பொருளை என்னவென்று தெரிந்து கொள்வது? நித்யம், நிர்மயம், நிர்ச்சூன்யம் முதலிய எல்லாம் எதிர் மறையான பதங்களாக இருக்கின்றன. இவைகளிலிருந்து என்ன பொருள் கொள்ள முடிகிறது? இப்பதங்களுக்கு வியாக்கியானமிடுவோருக்காகினும் தெரிந்ததென்னே? மற்றும் கடவுளைப் பற்றி உபயோகிக்கும் பதங்கள் யாவும் அகண்டம், பரிபூரணம், மறைபொருள் என்பவைகளும் நமது எண்ணத்திற்கு எட்டாதவை. இவ்விதமாக மனத்திற்கும், எண்ணத்திற்கும், எட்டாத வார்த்தைகளால் கடவுளைத் தெரிந்துகொண்டமாதிரி உபநிஷத்துக்களில் கூறப்பட்டுள்ளது. இது, இவ்விதம் இருக்க, கிருஸ்து மதஸ்தராகிலும் தெளிவுபடச் சொல்லுகின்றார்களாவெனப் பார்த்தால், அதுவும் காணோம்; சகலத்தையும் படைத்தவரென்றும், பிதாவென்றும் கூறுகிறார்களே ஒழிய மற்றபடி தெளிவு அடையச் செய்வதாக இல்லை. குயவன் பானையைச் செய்த மாதிரியாக உலகைச் செய்தானா? அல்லது, நம்மைப் பெற்றதாய் தகப்பன்மார்களைப் போன்று உலகைப் பெற்றானா? என்று கேட்டால், அது தெரியாதாம்! இவ்விதமாக இவ்விரண்டு பிரபல மதஸ்தர்கள் தாங்கள் வாழ்த்தி வணங்கி வரும் தெய்வமென்பதைக் குறித்துச் சொல்லுகின்றார்கள். இந்தக் கஷ்ட நிலைமைக்கு அவர்கள் வந்தவுடன் இதற்காக எழுதியுள்ள சுருதியைப் பிரமாணமாகக் காட்டுகின்றார்கள். தங்கள் தங்கள் வேதமென்று கூறப்படும் கை ஏட்டுச்சொற்களை ஆதாரமாகக் காட்டுகின்றார்கள். வாயால் கூறும் வார்த்தைகளுக்கும், ஏட்டில் எழுதியுள்ள சொற்களுக்கும், என்ன வித்தியாசமோ அதையாகி

னும் தெரிவிப்பதாகக் காணோம். ஏட்டிலிருந்து வாய் வார்த்தைக்கும், வாய்வார்த்தையிலிருந்து ஏட்டிற்கும் மாறி மாறிக் காட்டுகின்ற வழிகள் அன்றி வேறு யாதும் விளக்கிய பாடில்லை. கை எட்டுப் புத்தகங்களிலாகிலும் அல்லது அச்சிட்ட புத்தகங்களிலாகிலும் எழுதியாகிலும், அச்சிட்டாகிலும், இருக்கும் சொற்களைத்தான் நாமும் சொல்லுகின்றோம்; நாம் சொல்லும் வார்த்தைகளையே எழுதுகின்றோம்; அல்லது அச்சிடுகின்றோம். எழுதி இருப்பதனாலேயே எழுதியுள்ள வார்த்தைகளுக்கு சிறப்பு அதிகம் வரப்போவதில்லை. ஆதலின் சுருதிகளெனக்கூறும் மத புஸ்தகங்களில் எழுதியுள்ள வார்த்தைகளுக்கு வந்த சிறப்பும், நிவேதனமும் என்னை? ஞாயம் இவ்விதமிருக்க, சுருதிகளில் சொல்லியுள்ளதை விசேஷமாகக் கருதவேண்டுமென்பது தெரியாமைக்கு ஓர் பாசாங்கே அல்லது வேறொன்றில்லை. மதஸ்தர்களுடைய தெரியாமையைக் குறிக்க சுருதிகள் ஏற்பட்டுள்ளனவாகத் தெரிகின்றது. சொல்லும் வார்த்தைகளில் உள்ள ஆபாசங்களைக் காட்டினால், சுருதியைக் காட்டுகின்றார்கள். சுருதிகளிலுள்ள ஆபாசங்களைக் காட்டினால் தாங்கள் சொல்லும் சொற்களைக் காட்டுகின்றார்கள். இதே குறை வழக்கையே, எல்லா மதஸ்தர்களும் ஞாயமாக எண்ணுகிறார்கள்.

தத்துவ ஞானிகளிலும் மதஸ்தர்களுடைய ஞாயத்திற்கு மேல்கொண்டுபோவதில்லை. மதஸ்தர் கடவுளைப்பற்றிக் கொண்டுள்ள அபிப்பிராய பேதங்களைப்போல், தத்துவ ஞானிகளும் கொண்டுள்ளார்கள். ஒரு தத்துவஞானி கடவுளைப்பற்றி தெரிவிக்கும் ஞாயங்களை, மற்றொரு தத்துவ ஞானி கூறுவதில்லை. ஒருவர் போன போக்கை மற்றொருவர் பின்பற்றுவதில்லை. இருந்தாலும், சகல தத்துவஞானி

களும், மதஸ்தர்கள் போலவே சொல்லோடு நிற்கவேண்டிய வர்களே யன்றி, பொருளைக்குறிக்கும் தத்துவஞானி ஒரு வருமில்லை. இந்திய தத்துவஞானிகள், ஒரு பிரபல வேத வாக்கியத்தை இந்த சந்தர்ப்பத்தில் கூறிவருகின்றார்கள். அதாவது, 'ஏகம்ஸத் விபராபகுதாவதந்தி" இதன் பொருள் என்னவெனில் இருப்பது ஒன்று (அதனை) ஞானிகள் பல பெயரிட்டு அழைக்கின்றார்கள். திருஷ்டாந்தமாக இருப்பது கடவுள் ஒன்றே. ஆனால் அதையே சிவனென்றும், பிரமம் என்றும், விஷ்ணுவென்றும், பிதாவென்றும், அல்லாவென் றும், உண்மையென்றும், சத் என்றும், சித்தென்றும், ஆனந்தமென்றும், அப்ஸலூட் (Absolute) என்றும், அன் ஞேவபில் (Unknowable) என்றும், இன்னும் பற்பல பெயரிட்டு அழைக்கின்றார்கள். ஆனால் இந்த ஸகஸ்த்ர நாமங்களை (ஆயிரம்பெயர்) பரிசீலனை செய்தால், எல்லாம் வார்த்தை வித்தியாசமேயொழிய, எந்தப் பொருளையாகிலும் தெளிவு அடையத் தெரிவிப்பதாக இல்லை என்று அறியலாம். தெரியாத ஒன்றைக்குறித்துப் பதினாயிரம் பெயரிட்டழைப் பதால் தெளிவுபெற்றது என்னை? எல்லாவித மதநூல்களி லும், தத்துவ நூல்களிலும் உள்ள கஷ்டம் இதுவே. பிராட்லே (Bradley) என்ற தத்துவஞானி "தோற்றமும் உண்மையும்" (Appearance and Reality) என்ற ஒரு தத்துவ நூலை இயற்றியுள்ளார். அதிலுள்ள சொல் அடுக்கு கள் போன்ற நூல் நான் பார்த்ததேயில்லை.

ஆனால் இவ்வளவும் சொல்லோடு நிற்பதேயொழிய விஷய ஞானம் அடையச்செய்த பாடில்லை! பிரபலவேதாந்த நூல்களாகிய சங்கர பாஷ்யங்களை எடுத்துக்கொண்டாலும், அல்லது, நமது தமிழ் நாட்டில் ஒருகாலத்தில் பிரக்கியாதி

பெற்றிருந்த பிரபல வேதாந்தியாகிய ஈசூர், கணக்கு சச்சிதானந்த ஸ்வாமிகள் இழைத்துள்ள பல நூல்களையாகிலும் பார்த்தாலும் எல்லாச் சொற்களும் வெகு அழகாகத்தான் இருக்கும். ஆனால், எல்லாம் வார்த்தை மாலைகளே! சொற்கள் ஒன்றுக்குப்பின் ஒன்றாக அழகாக கோக்கப்பட்டிருப்பதே யொழிய ஆரம்பத்திலிருந்து விஷய ஞானத்திற்குக் கிஞ்சிற்று அருகேயாகிலும் கொண்டுபோவதாக இல்லை. எல்லாம் சொல் மயமே! அத்வைத வேதாந்தியாகிய சங்கராச்சாரியார் மற்ற மதங்களைக் கண்டிப்பதில் வெகு சாமர்த்தியத்தைக் காட்டுகின்றவர். ஏனைய மதங்களைக் கண்டிக்கும் ஞாயங்களைக்கொண்டு தான் ஸ்தாபிக்கும் தத்துவத்தைக் கண்டிக்க முயன்றாரில்லை. ஏனைய மதங்களைக் கண்டிப்பதில் தன்னுடைய பகுத்தறிவைப் பல இடங்களில் உபயோகிக்கின்றார். ஆனால் தன்னுடைய மதத்திற்கு வரும்போது, தன்னுடைய பகுத்தறிவை ஓர் பக்கத்தில் கட்டிவைத்துவிட்டு, வேதவாக்கியமே தனக்கு மேற்கோள் என்கின்றார். இவருடைய ஞாயமுழுமைக்கும், "தனக்குண்டு பிறருக்கில்லை" என்னும் சட்ட வாதமே பொருந்தும். இவர் ஸ்தாபிக்கும் மதத்திற்கு சுருதியே ஆதாரமென்றால், மற்றவர்களுக்கும் அவரவர்கள் சுருதியே அவரவர் மதங்களுக்குப் பிரமாணமென்று ஏன் விட்டுவிடலாகாது? ஒவ்வொரு மதஸ்தரும் தங்கள் தங்கள் மதப்பொருளுக்கு அதிகாரி தங்கள் தங்கள் சுருதிகளென்றால், எந்தச் சுருதியை உண்மை எனக்கொள்வது? இந்த வழக்கு எந்த மதஸ்தருக்குமுண்டு. விவரித்துச் சொல்லவேண்டில், கிறிஸ்துவர்களுக்கு (பைபில்) விவிலிய நூலும், இந்துக்களுக்கு வேதங்களும், மகமதியர்களுக்கு குர்ஆனும், புத்தர்களுக்கு திரிபிடகங்களும், பிரமாண நூல்களாகும். பைபிலில் "கர்மம்" என்ற தத்துவமில்லை. ஆனால்

பிடகநூல்களிலுண்டு. மறு பிறப்பு இந்துக்கள் நூலில் சொல்லப்பட்டுள்ளது. மகமதியர் இதை நம்புவதில்லை. ஒரு மதத்திலுள்ள கோட்பாடுகள் மற்றொரு மதத்தில் இல்லை; அல்லது, அவை மறுக்கப்படுகின்றன. இவ்விதமாக ஒவ்வொருமதமும், தத்நம் கோட்பாடுளில் ஒன்றுக்கொன்று முரணடைந்திருப்பதால் எந்த மதச்சுருதி சொல்லுவது உண்மை? இன்னொரு திருஷ்டாந்தத்தை எடுத்துக்கொள்ளலாம். மதங்களில் முக்கியமான சித்தாந்தம் உலக சிருஷ்டியைப்பற்றிய விஷயமாகும். இந்த சிருஷ்டியைப் பற்றிக்கொண்டுள்ள அபிப்பிராயங்களுக்குக் கணக்கு வழக்கில்லை. ஒவ்வொரு பக்தனும் தன் மனம் போனவாறு, கடவுள் உலகைச் சிருஷ்டித்தார் என்று எண்ணினதாக அவனவன் சுருதிகள் மூலமாகத்தெரிந்து கொள்கின்றான். கிறிஸ்தவன், "குயவன் மட்பாண்டத்தைச் செய்ததுபோல் உலகையும், உயிர்களையும் கடவுள் சிருஷ்டித்தார்" என்று சொல்லுகின்றான். இந்து, "பிரமா தலையிலிருந்தும், முகத்திலிருந்தும், வயிற்றிலிருந்தும், கால்களிலிருந்தும் மனிதன் உற்பத்தியானான்" என்கின்றான். மகமதியன் "கடவுள் உலகைச் சிருஷ்டித்தார்" என்று பொதுவாகச் சொல்கின்றான். புத்தன் "சிருஷ்டியைப்பற்றி விசாரிப்பதே பயனில்லை" என்று சொல்கின்றான். இவற்றையெல்லாம் ஆராயும்பொழுது ஒவ்வொருவரும் தமதிஷ்டம்போல் தமது சுருதியை எழுதிக்கொண்டதாகத் தெரிகிறது. அவர்களுக்கு விஷய ஆதாரம் ஏதாகிலும் இருக்குமேயாகில், ஒவ்வொருவரும் சிருஷ்டி சித்தாந்தத்தை ஒரு விதமாகவே வளர்த்து வந்திருப்பார்கள். யாருக்கும் எந்த விதமாக உலகம் வந்திருக்குமென்று உண்மையாகத் தெரியாதபடியால், மனம்போனவாறு உத்தேசித்துவந்தார்கள். இதனால்தான், ஒரு சுருதி மற்றொரு சுரு

திக்குமாறுபட்டு எழுதப்பட்டிருக்கிறது. இந்தச் சுருதிகள் ஒருகாலத்தில் ஒருவரால் எழுதப்பட்டவைகளல்ல; அந்தந்த காலங்களில் யார் யார் சிருஷ்டியைப்பற்றி யோசிக்கத் தொடங்கினார்களோ அவரவர்கள் மனம் போனபடி உத்தேசித்து எழுதிவைத்தார்கள். அவரவர்களுக்கு ஆதரவு அவரவர்களுடைய மனமே. "மனத்தினால் எண்ணித் தானே வந்தது இவ்வுலகம்" என்றார் ஒருவர். "வெளிச்சம் உண்டாகுக" என்றபோது "உலகம் உண்டாயது" என்றார் மற்றொருவர். "சில தெய்வ கணங்கள் ஆகாயமார்க்கமாக விதை விதைத்துக்கொண்டு போகையில் அவ்விதைகள் உலகங்களாகவும், நட்சத்திரங்களாகவும் முளைத்தன" வென்று சிந்தித்தார் இன்னொருவர். இவ்விதமாக சிருஷ்டிக் கதைகளைக் கட்டி, அதற்கு வேண்டிய சொற்பொழிவுகளை அமைத்து வேதங்களெனவும், சுருதிகளெனவும், புராணங்களெனவும் பெயரிட்டு, பாமர உலகம் அவைகளை நம்பி நடக்கும்படி சூழ்ச்சிகள் செய்துள்ளனர்.

ஒவ்வொரு புராணக் கதையும் இவ்வாறே கற்பிக்கப்பட்டன. சிற்சில கிராமாந்தரங்களில் ஆதிகாலங்களில் வழங்கிவந்திருந்த ஊர்க் கதைகளையும், ஜாதிக் கதைகளையும் (Folk Tales) கூட்டி, புராணமெனப் பெயரிட்டு, "பார்வதிக்குப் பரமசிவன் சொன்னார், அதைக்கேட்டிருந்த ஜனந்தனர் ஜனார்த்தனருக்குச் சொன்னார்" என்று மழலைக் கதைகளைக் கட்டி, பொது ஜனங்களின் மூடபக்தியை வளர்க்கச் செய்து, அதன் பயனாகக் கோயில்களையும், குளங்களையும், கோபுரங்களையும் கோடானகோடி மக்களைக்கொண்டு கட்டுவித்து, நாளைக்கும் நமது நாட்டு ஜனசமுகங்கள், இக்கட்டுக் கதைகளை உண்மையென நம்பும்படி செய்து வாழ்க்கை முழுமையும் பயம் நிறைபச்செய்துள்ளார்கள்.

இந்த பயம் குழந்தைப் பருவத்திலேயே ஆரம்பிப்பதைப் பார்க்கலாம். அதாவது "பூதமிருக்கின்றது, பேயிருக்கின்றது" என்று பயத்தை குழந்தைகளுக்கு முதல் முதல் ஆரம்பிக்கின்றார்கள். அதன் பிறகு ஐந்து கண்ணனை சிருஷ்டித்து, குழந்தைகளை மிரட்டி வருகின்றார்கள். பிறகு புலி, கரடி, சிங்கம் விழுங்கிவிடுமென்று குழந்தைகளை அதட்டுகிறார்கள். "கடவுளைத் தொழு இல்லாவிடில் அவர் தண்டிப்பார்" என்றும், "நரகமென்று ஒன்றுளது அதில் கொண்டுபோய் போடுவார்க" ளென்றும், கட்டுக்கதைகள் மூலமாகவே மனித குலத்தை பயப்படச்செய்து வருகின்றனர். இவ்வித பயத்தில் வளர்ந்துவந்த சிறுவன், சிறுமிகள் வாழ்வு முழுமையும் பயந்தே எதையும் விசாரித்துணராமல் மூடநம்பிக்கைகளில் ஆழ்ந்து, சஞ்சலத்திலேயே காலம் கழித்து வருகின்றனர். கடவுள் பயமும், நரக பயமும், காட்டேரி முனீஸ்வரன் பயமும், மாரியம்மன் பயமும், இன்னும் பற்பல பயங்களும் நமது தொட்டில் பழக்கங்களென அறிக. மதங்களின் ஆபாசங்களையும், புராணப் பித்தலாட்டங்களையும் தெள்ளத் தெளிய எடுத்துக்காட்டி வந்தும், உலகம் பொய் நம்பிக்கைகளிலும், மூடபக்திகளிலும் ஆழ்ந்திருப்பதற்கு நமது தொட்டில் பழக்கங்களை காரணமென்பதில் சிறிதும் ஐயம் இல்லையென்று அறிக.

மூன்றாம் அத்தியாயம்.

கடவுள் என்றால் என்ன?

முந்திய இரண்டு அத்தியாயங்களில் பிரபஞ்சத்தில் கடவுளுக்கு இடமுண்டா என்ற சங்கைக்கு ஓர் சுருக்கமான விடையும், கடவுளென்ற பதத்திற்கு, தத்துவ விவேகரும், மதஸ்தரும், பக்தர்களும், என்ன அர்த்தத்தை குறிக்கின்றார்கள் என்பதையும் சற்று விபரமாக எடுத்துரைத்தோம். இந்த அத்தியாயத்தில் "கடவுளென்றால் என்ன" என்று விஞ்ஞான முகத்தே விசாரித்தறிவாம்.

ஆப்ரகடாப்ரா (Abracadabra), அல்லது காடலாப்ரா என்று (Cadalabra) ஆங்கில பாஷையில் சொல்லும் இரண்டு வார்த்தைகள் உள. இந்த இரண்டு சொற்களைப் போன்றதுவே கடவுள் என்ற பதமுமென அறிக. அதாவது எந்தப்பொருளையும் குறிக்காது, வெறுஞ் சொல்லாக முடியும் சொற்களில் கடவுள் என்ற சொல்லும் ஒன்று என்பதாகும்.

உலகில் மனிதன் தோன்றுவதற்கு முந்தி, பல சீவன்கள், புல், பூண்டு, செடி, விருட்சம், புழு, மீன், ஊர்வன, பறப்பன, நடப்பன முதலிய பிராணிகளும், பலகோடி காலம் வாழ்ந்து வந்தன. இதனை விபரமாக இனிவரும் அத்தியாயங்களில் எழுதுவோம். தற்போது நாம் கவனிக்க

வேண்டிய தென்னவெனில், தற்போது வாழும் தாவரங்களும் பிராணிகளும் மனிதர்களுக்கு முந்தி வாழ்ந்த தாவரம், பிராணி வகையராக்களின், சந்ததிகளாதலால் இவைகளில் கடவுளென்ற பதம்கிடையா. பல கோடி பிராணிகள் சத்தமிடுவதைக் கேட்டு வருகின்றோம். அவற்றுள் ஒரு பிராணியாகிலும், கடவுளென்ற பதத்தை உச்சரிப்பதைக் கேட்டிலேம். ஆனால், மனிதன் ஒருவன் தான் கடவுளென்ற பதத்தைச் சொல்லுகின்றான். அவன் சமூகத்திலும், பிறந்த குழந்தைகள் கடவுள் என்ற பதத்தைச் சொல்வதாகவும் காணோம்.

குழந்தைகளுக்குச் சொல்லிக் கொடுத்தாலொழிய, அவை, கடவுளென்ற வார்த்தையைச் சொல்லா. நாம் குழந்தைகளுக்குச் சொல்லிக் கொடுக்கும் சொற்களில், கடவுளென்ற பதமும் ஒன்று. ஆனால் கடவுளென்ற பதத்திற்கும் மற்ற பதங்களுக்கும், ஒரு வித்தியாச முண்டு. அதாவது மற்றபதங்கள், ஏதாகிலும் பொருளைக்காட்டிக் கற்பிக்கப் படும் சொற்கள். கடவுளென்ற பதமோ, பழக்கச் சொல்லேயொழிய, பொருளைக்காட்டிக் கற்றுக்கொடுத்த சொல்லாகாது. வீட்டிலும் கோயில்களிலும், முதியோர் படங்களைக் கொண்டும், விக்கிரகங்களைக்கொண்டும், "கடவுளே" என்று வணங்குங்காலங்களிலும், மதநூல்களை வாசிக்கும் காலையிலும், கஷ்ட காலங்களில் "கடவுளே" என்று அழைக்கும் போதும், இவர்கள் காதில் விழுஞ்சொற்களில் இதுவொன்றாகும். சிறு வயதிலேயே இந்த வார்த்தையை அடிக்கடி உபயோகப்படுத்தும் பழக்கமாய் விட்டபடியால், அதுவே வழக்கமாய் விட்டது. இதனை விசாரிப்பதும் கிடையாது. கடவுளென்றால் என்ன வென்று சில குழந்தைகள் கேட்

கின்றன. "உனக்குத்தெரியாது. பெரியவனைப் விட்டபோது உனக்குத் தெரியுமென்று" தாய் தகப்பன்மாரும், புரோகிதர் முதலியோரும் சொல்லிவிடுகின்றார்கள். பெரியோர்கள் கல்லை வணங்கும்போதும் குழந்தைகளும் கூடவே வணங்கு கின்றன. கற்சிலைகளுக்குத் தூபதீப நைவேதனம் செய்யும் போதும், குழந்தைகளும் செய்கின்றன. "அரகரா" என்று தாய் தகப்பன்மார்கள் சொல்லும்போதும், அவை களும், கிளிப்பிள்ளைகளைப்போல் "அரகரா" என்று சொல்லு கின்றன. குழந்தைப் பருவத்தில், எதைச் சொல்லச் சொன் னாலும் சொல்லுகின்றோம். அந்தக் காலங்களில், சொல்லிக் கொடுத்த பதங்களில் "கடவுள்" என்ற பதம் அடுத்தடுத்து சொல்லப்படுகின்றபடியால், இந்தப் பதம் வாயில் அழுத்த மாய்ப் பழகிவிடுகின்றது. தொட்டில் பழக்க வாசனையா லேயே கடவுளென்ற பதம் தொண்டையில் தடித்துவிட்டது. அக்கால முதல், பல வருஷங்களாக, நமக்குள் தடிப்பேறிய நிமித்தத்தால் தான், "கடவுள்" என்ற சொல்லுக்குள்ள மகத்துவமெல்லாம் இருக்கின்றதென அறிக.

மனிதனுக்குப் பழக்கமே விசேஷம். தெய்வமென்று சொல்வதும் பழக்கம். அந்த வார்த்தையைக் கேட்டு வணங்குவதும் பழக்கம். தூபதீபங்கள் ஏந்துவதும் பழக் கம். தெய்வங்களுக்கென கோயில், குளங்கள் கட்டுவதும் பழக்கமேயாகும்.

மதங்களில் அபிமானமுள்ளவர்கள் இந்தப் பழக்க வாசனையால் "கடவுள்" என்ற பதம் எதைக்குறிக்கின்றது என்று விசாரிப்பதுமில்லை. அந்த வார்த்தையை விசாரிக்கப் புகுந்தவர்களை "நாஸ்திகர்" "சண்டாளர்" என்று ஏளனம் செய்கின்றார்கள். பக்தர்களில் சிலர், விவேகிகளாயிருக்கின்ற

வர்களை "சந்தேகி" என்று கண்டிக்கின்றார்கள். பழக்க வார்த்தையை எவ்விதம் மறுப்பதென்று, மதஸ்தர்கள் பயப் படுவதாகத் தெரிகிறது.

"கடவுள்" என்ற இந்தப் பதம், நாம் பேசும் எல்லா வார்த்தைகளைப் பார்க்கிலும் அதிக வைராக்கியம் பெற் றுளது. மதவைராக்கியமென்பதும் இந்தப் பதத்தைக் குறித்ததே. இந்த வார்த்தையைப்பற்றி எழுதாத நூல் களில்லை. தர்க்கிக்காத வார்த்தைகளில்லை. தத்துவம்பேசாத பேச்சுக்களில்லை. இந்தச் சொல்லைக் குறித்து அடைந்திராத மூடபக்தியில்லை. இவ்வளவு மகத்துவம் கொண்டது இந்த பதம். இதற்குக் காரணமுண்டு. முதலாவது, இந்தச் சொல், பண்டைக் காலத்து பழக்கச் சொல். இரண்டாவது, இந்தச் சொல்லைச் சொல்லிக்கொண்டு பிழைக்கின்றவர்கள் அனந்தம். இந்தச் சொல்லுக்காக அநேக ஸ்தாபனங்கள் உண்டாயிருக் கின்றன. இந்த ஸ்தாபன மூலமாக, பலருக்கு சீவனமுண்டு. இவ்வித காரணங்களால் இந்தச் சொல்லே இன்னும் நிலைத்து வருகின்றது. இந்தச் சொல், புராதன சொற்களில் ஒன் றென மேலே குறித்துள்ளோம். இதன் உற்பத்தியைக் குறித்து சற்று ஆராய்வாம்.

கடவுள் என்ற வார்த்தை இல்லாத சில மனிதர்கள் இருப்பதாகச் சொல்கின்றார்கள். அப்படி இருந்தாலும் இருக்கட்டும். ஆனால் மனிதனுக்குக் கீழாய் உள்ள சீவராசி களிலும், மனிதக் குழந்தைகளிலும் இந்த வார்த்தை இயல் பாக வழங்குவதாக இல்லை. இது கண்கண்ட விஷயம். ஆனால், நாகரீக மடைந்துள்ள சமூகங்களிலும், நாகரீகமில் லாத சமூகங்களிலும் இந்தச் சொல் பழக்கத்தில் இருப் பதைக்காணலாம். ஒன்றையும் குறிப்பாகக் காட்டாத இந்தச்

சொல் எவ்விதம் உற்பத்தியாயிருக்கும்? இந்தச்சொல் இரண்டுவிதமாக மனித வர்க்கத்தில் தோன்றி யிருக்கலா மென்று விஞ்ஞானிகள் கூறுகின்றார்கள்.

நமக்கு முந்தி வாழ்ந்துவந்த நம்முடைய மூதாதைகள், சுமார் 5, 6 லட்சம் வருஷங்களுக்குமுன், காட்டுமிராண்டிகளாக இருந்து வந்தனர். இது கட்டுக்கதையல்ல. விசாரணையில் ஏற்படும் முடிவு என அறிக. நம் முன்னோர் உலகில் வாழுங்காலை, உபயோகித்து வந்த பொருள்கள், ஆடை, ஆபரணம், கற்சட்டி, படகு, குகை முதலிய வாசஸ்தலங்களை இற்றைக்கும் காணலாம். இன்னும் பல ஆதாரங்களைக்கொண்டு, நம்முன்னோர் அடைந்திருந்த சமூக வாழ்க்கையை அறிந்துகொள்ளலாம். அந்தக் காலத்தில் விஷய வார்த்தைகளுக்கும், கற்பித வார்த்தைகளுக்குமுள்ள வித்தியாசத்தை மனிதன் அறியாதவனாயிருந்தான். அவன் காணும் கனவு உண்மையெனத்தோன்றும். தண்ணீரில் தன் முகத்தைப் பார்த்தால் தானும் அங்கே இருப்பதாக எண்ணுவான். மூர்ச்சையாக இருப்பவன் விழித்துக்கொண்டதும், அவனிடமிருந்து ஏதோ ஒன்று வெளிப்பட்டிருக்கவேண்டுமென்று தீர்மானிப்பான். கனவில் ஆடும் வேட்டையும், பிடிக்கும் மீனும், போடும் சண்டைகளும், வாஸ்தவமென்றே எண்ணுவான். இத்தியாதி அனுபவங்களிலிருந்து, தனக்குள் ஒரு தனிப்பொருள் உளதெனத் தீர்மானிப்பான். அதே மாதிரி தன்னுடைய தேக அசைவை அனுபோகத்திலிருந்து தேகமன்னியில் வேறு ஒரு வஸ்து இருந்துகொண்டு ஆட்டுவதாக அனுமானித்ததுபோல், தனக்கு அன்னியப் பொருள்கள் அசைவைக்கண்டு, அவைகளையும் ஆட்டுவிப்போன் ஒருவன் உளதாகத் தீர்மானிப்பது எளிதாகும். இடி,

மின்னல், வெள்ளம், புயல், பூகம்பம் முதலிய கொடூர சம்பவங்கள், தனக்குக் கெடுதி விளைவிப்பதைக் கண்டு அவைகளும் கடூர கர்த்தாக்களால் உண்டாயிருக்கவேண்டுமென்று தீர்மானித்தான். மனித வர்க்கம் குழந்தைப் பருவத்திலிருந்தபோது, இம்மாதிரியாக நிகழும் சம்பவங்களுக்குத் தனி கர்த்தா, பலரோ, ஒருவனோ இருக்கவேண்டுமென்று எண்ணுவது சுலபமே. இவ்விதமாக, பொருளற்ற வார்த்தைகள் உண்டாயின. 33கோடி தேவர்களும், நொண்டி, சண்டி, சாமுண்டிகளும், பேய் பிசாசுகளும், சிவன், விஷ்ணு, பிரமன், அல்லா, ஜுஹோவா, கடவுள், பிரமம் என்ற பதங்களும் உண்டாயின. இஃதோர் யூகை.

காட்டுமிராண்டி யுகத்தில், மனிதச் செயலுக்கும், பிரகிருத செயல்களுக்கும் வித்தியாசத்தைக் கண்டுபிடிப்பது மிகக் கஷ்டம். தான் எவ்விதம் உயிருள்ளவனாக எண்ணினானோ, அவ்விதமே தனக்கு அன்னியில் நிகழும் சம்பவங்களுக்கும் உயிர் கொடுத்தான். கொடூர சம்பவங்களுக்குத் தனது கொடூர குணங்களை காரணகர்த்தா வாக்கினான். நன்மையான சம்பவங்களுக்குத் தன்னுடைய நற்குணங்களைக் காட்டினான். இடிஇடித்துத் தன் குடிசை நாசமானால், இடிராசனுக்குத் தன்மேல் கோபமூண்டதாக எண்ணி, பயந்து வணங்கினான். பூசை, நைவேத்தியமிட்டு, தாள் பணிந்தான். இன்றைக்கும் சில காட்டுமிராண்டிகள், இடியைக் கேட்டால் கீழேவிழுந்து கும்பிடுகிறார்கள். நம்மில் பலரும்இடி முழக்கத்தைக்கேட்டதும் “அர்ச்சுனா” என்று கூப்பாடு இடுகின்றார்கள். குழந்தைகளும் நடுங்குகின்றன. அதைப்போலவே, நம் முன்னோர்கள் தங்கள் புறத்தில் நடக்கும் சம்பவங்களுக்கெல்லாம் ஒரு கர்த்தாவைக் கற்பித்

துக்கொண்டு, நல்ல சம்பவமாய் இருந்தால் அதற்கு நல்ல தெய்வமெனவும், அன்புடைய கடவுளென்றும், கற்பனை செய்தார்கள். கெட்ட சம்பவங்களுக்குக் கோபமுள்ள தெய்வமென்றும், கடூர தெய்வமென்றும் கற்பனை செய்தார்கள். அன்புடைய கடவுளை வாழ்த்திப் போற்றுகின்றார்கள். கடூர கடவுளுக்குக் காவு, பலி முதலியவை இடுகிறார்கள். இது இரண்டாவது யுக்தி. இவ்விதங்களால், ஆதியில் கடவுள் என்ற சொல் கற்பிக்கப்பட்டு வந்திருக்கலாம்.

உலகில் பேசும் பிராணி மனிதன் ஒருவனே. இந்தப் பேச்சால் மனிதன் இரண்டு உலகங்கள் படைத்துக்கொண்டான். தான் பார்க்குமுலகமொன்று; தான் பேசு முலகமொன்று. பார்க்கும் உலகம், நேர்முகவுலகம்; பேசும் உலகம் மறைமுகவுலகம். இந்த உள்முக வுலகம் இரண்டு வகைத்து. காணும் பொருளைக் குறிக்கும் உலகமொன்று; பொருளற்ற கற்பனையுலகம் மற்றொன்று. இந்தக் கற்பனை யுலகத்தைச் சேர்ந்தவை கடவுள், தெய்வம், பூதப்பிசாசுகள், நரகம், மோட்சம், நிர்வாணம், பரமண்டலம், பரமபதம், சூட்சும லோகம், சத்து, சித்து, ஆனந்தம் முதலியன.

காரணமொன்று இருக்க, இதனையறியாமல் கற்பித்த வார்த்தைகளைக் கற்பித்துக்கொண்டு, அவைகளுக்குக் கோயில், குளங்கள், பூசை, நைவேத்தியம், பிரார்த்தனை, தொழுதல் முதலிய மூடப்பழக்கங்களைச் செய்துகொண்டு, இன்றும் உலகம் மூடநம்பிக்கையில் ஆழ்ந்து கிடப்பதை நோக்கில், மனித உலகம் இன்னும் குழந்தைப் பருவத்தில் தான் ஆழ்ந்து கிடக்கின்றதென்பதற்குச் சந்தேகம் வேண்டுமோ?

நான்காம் அத்தியாயம்.

கடவுள் செய்யும் வேலைதான் என்ன?

முன் அத்தியாயங்களில் கடவுள் ஒருவர் இருந்தால், அவர் தங்குமிடம் பிரபஞ்சத்தில் உளதா என விசாரித்தோம். நமக்குத் தெரிந்தவரையில் பிரபஞ்சத்தில் கடவுளுக்கு இடமிருப்பதாக ஏற்படவில்லை. கடவுளின் லட்சணங்கள் நமக்கு விளங்குகின்றதா என்பதை விசாரித்தோம். அதுவும் நமக்குத் திருப்திகரமாக எதுவும் விளங்கவில்லை. பிறகு பக்தர்களும் சமயவாதிகளும், தத்துவ நூல் ஆசிரியர்களும் தங்கள் குழந்தைப் பருவத்தில் கேட்டுவந்த சொல்லாகிய ‘‘கடவுளை’’ இன்னதென்று பொருள் தெரியாமலே நம்பி வருகின்றனர் எனவும் காண்பித்தோம். கடவுள் என்ற பதத்தின் ஆதாரத்தையும் சுருக்கமாகக் குறிப்பிட்டோம். இனி, கடவுள் என்ற ஒருவர் இருப்பாராயின், அவரது வேலை என்ன என்பதைச் சற்று விசாரிப்பாம்.

கடவுள், அல்லது கடவுளர் வேலை என்ன? புராணங்களில் கடவுள் சிவனாகவோ, விஷ்ணுவாகவோ அவதரித்துச் சிற்சில கிர்த்தியங்களைச் செய்ததாகச் சொல்லப்படுகிறது. இதை அறிஞர் உலகம் நம்புவதற்கு இடமில்லை. சிவன், பிரமன், விஷ்ணு செய்ததாகச் சொல்லுங் காரியங்கள் தற்கால மனிதருக்கு அருவருப்பைத் தரத்தக்கவை என்றே மதிக்க வேண்டும். சில மதங்களில் கடவுளுடைய அருள் பெற்று

சில மனிதர்கள் அபூர்வச் செய்கைகள் செய்ததாகச் சொல்லுவதும் உண்டு. கிருஸ்துவ ஆகமத்திலும், மகம்மதிய ஆகமத்திலும் கிருஸ்தும், மகம்மதும் கடவுளருள் பெற்றவர்களென்று சொல்லப்படுகின்றது. ஆனால் மற்ற மனிதர்கள் செய்துவரும் வேலைகளைவிட இவர்கள் செய்ததாகச் சொல்லப்படும் காரியங்கள் விசேஷமாகத் தோன்றவில்லை. அந்தக் காலங்களில் தோன்றிய இயேசுவும், மகம்மதுவும், சிவன், விஷ்ணு, பிரமனும், துக்கம் நிறைந்த நமது காலத்தில் தோன்றலாகாதா? அந்தக் காலத்தில் இருந்த அவசரம் இந்தக் காலத்தில் இல்லையா? புண்ணிய காலத்தில் தோன்றிய கடவுளரும், தீர்க்கதரிசிகளும், பாபம் நிறைந்துள்ள நமது உலகில் ஏன் தோன்றலாகாது? இதற்கு விடை யாதெனில், அக்காலங்களில் கடவுளர் உலகில் அவதரித்ததாகச் சொல்லும் கதைகளும், அவர்கள் செய்ததாகச் சொல்லும் கிர்த்தியங்களும், பொய் என்பதற்குச் சந்தேகமில்லை. மூட நம்பிக்கை காலங்களில்தான் கடவுளர் திருவிளையாடல்கள் யாவும் எழுதப்படுகின்றன. விசாரணை மேலிட்ட காலங்களில், எந்தக் "கந்தபுராணங்களும்" வெளிவர அச்சப்படும். பாமர ஜனங்கள்கூட பழைய புராணக்கதைகளை நம்பினாலும், நமது காலங்களில் புதிய புராணங்கள் எழுதப்படுமேயாகில், அவர்கள் நகைப்புக்கு இடமுண்டாகும். இது புராணிகர்களுக்கு நன்றாகத் தெரியும். இது காரணமாகவே புதிய "கந்த புராணங்கள்" எழுத அச்சப்படுகின்றார்கள். திருவிளையாடல் முதலிய புராணங்கள் யாவும், பார்ஸி கதையைப்போன்றனவும், அராபிக் கதைகளைப் போன்றனவும், பஞ்ச தந்திரக் கதைகளைப்போன்றனவுமான ஸாகித்தியங்கள்; அதாவது இலக்கியங்கள் என அறியவேண்டும். இவைகள் கூறும் விஷயங்கள் உண்மை என யாருங்கருதார். ஆனால் இவை

கூறுங்கூற்றினை நமது நாட்டில்தான் மதவிஷயமாக எடுத்துக் கொள்ளப்படுகின்றன. இது மிகவும் வருந்தத்தக்கதே. பாமரஜனங்கள் தங்கள் பகுத்தறிவை உபயோகிக்கும் பட்சத்தில், புராணங்களின் ஆபாசங்கள் வெள்ளென விளங்கும். இதனை எடுத்துக்காட்டி, பலகோடி மனிதரை மூட பக்தியினின்று மீட்க வேண்டியகடமை அறிஞருடையதே. இதனை எடுத்துரைப்பாரை, நாஸ்திகர்களென்றும், கடவுள் இல்லாப் பாவிகளென்றும் கூறுவதில் பிரயோஜனமில்லை. "சொல்லுவதில் நியாயமுளதா" எனவிசாரித்தல் வேண்டும். இதுதான் உத்தமருக்கழகு. புராணங்கள் கூறும் கடவுளுடைய திருவிளையாடல்கள் யாவும் கழைக் கூத்தைப் போன்றவைகளென்றால், கடவுளுக்கு என்னதான் வேலை? சிருஷ்டி என்பார்கள் பக்தர்கள். அவர்களில் சைவர்கள் சொல்வதாவது:—ஆன்மா அனாதியாக கர்மத்தில் தோய்ந்திருந்ததை சிவன் ஆன்மாவுக்குத் தனு, கரண, புவன, போகத்தைத் தனது கருணையால் அருளி, ஆன்மா பாசத்திலிருந்து விடுபட பக்தி மார்க்கத்தை உணர்த்தியதாகச் சொல்லுகின்றார்கள். இது முழுமையும் கற்பிதமென்று எண்ணவேண்டி வருகிறது. ஆன்மா என்பதே கற்பிதம். இதனைக் கற்பித்துக்கொண்டு அனாதியாகப் பாசத்தில் ஆழ்ந்துகிடந்ததை எடுத்துத் தூக்கிவிட, தேகம், உலகம் முதலியவற்றைச் சிருஷ்டிசெய்தாராம். கடவுளுடன் அனாதியாக இருந்த ஒன்றை மீட்டார் என்பதும் முரணே. எப்படியெனில், அனாதி என்றால் காலாதீதமாகும். காலத்திற்கு மீறியதை எப்படி மீட்பதாகச் சொல்லுவது ?

இது நிற்க, சர்வசக்தியுள்ள கடவுள் ஆன்மாவோடு அனாதியாகவே இருந்ததாகச் சொல்லுகின்றார்கள். இரண்

டும் அனுதி என்றால், ஒன்று மற்றொன்றை சிருஷ்டிப்பது எப்படி? தனு, கரண, புவன, போகத்தைக் கடவுள் சீவனுக்கு அளித்தாரென்றால், எவ்விதம் அளித்தார்? கை, கால், முகம், தலை முதலிய தேக உறுப்புக்கள் எங்கிருந்தோ ஓடி வந்தனவா? அல்லது பிள்ளையாரைப் பிடித்து வைப்பதுபோல் ஈசன் நம்மைப் பிடித்து வைத்தாரா? நம்முடைய அனுபவமெல்லாம் சீவனெனப்படுவோர் யாவரும், சிறு வித்திலிருந்து படிப்படியாக உருவங்களைப் பெறும் காட்சியே. ஆதலின், கடவுள் முதலில் வித்தைப் படைத்தாரா? அல்லது சீவர் உருவங்களைப் படைத்தாரா? சைவர் சொல்லும் ஆபாசம் ஒருபக்கம் இருக்க, வேதாந்திகள் என்ன சொல்லுகிறார்கள் பார்ப்போம். சத்தம், அதாவது சொல்லிலிருந்து சோதி வந்ததாம்; சோதியிலிருந்து ஆகாயம் வந்ததாம். அதிலிருந்து தீ, தண்ணீர், மண் முதலிய தத்துவங்கள் உண்டாயினவாம்! வேதாந்திகளுக்கு, மனிதனும், மற்றுமுள்ள சீவர்களும் சிருஷ்டிக்கப்பட்டதாகச் சைவர் சொல்லுவது உடன்பாடில்லை. வேதாந்திகள் பிரமத்திலிருந்து உலகமும், உயிரும் பரிணமித்தன வென்பார்—பரிணமித்தல் என்றால் ஒன்றிலிருந்து ஒன்று இயற்கையாகவே மாறுதல். ஆதலின், இயற்கையாகவே மாறும் பொருள்களுக்குக் கடவுள் உதவி ஏன் வேண்டும்? இத்தியாதி சிருஷ்டிக் கதைகளிலிருந்து கடவுளுடைய பக்தர்களுக்கே கடவுள் இன்னவேலை செய்கின்றார் என்று திட்டமாகச் சொல்ல முடியவில்லை என்றே ஏற்படுகின்றது. இவ்விதமான சிருஷ்டிக் கதைகளுக்குக் கணக்கு வழக்கில்லை. ஒரு மதஸ்தர் சொல்லும் கதை மற்றொரு மதஸ்தர் சொல்லும் கதைக்குப் பொருத்தமோ, சம்பந்தமோ கிடையாது. ஒரு மதஸ்தர் முட்டையிலிருந்து வந்தது உலகமும், உயிரும்

என்பார்; வேறொரு மதஸ்தர் பிரமன் தலையிலிருந்தும், முகத்திலிருந்தும், வயிற்றிலிருந்தும், கால்களிலிருந்தும், நான்கு வருணத்தார்களாகிய பிராம்மண, க்ஷத்ரிய, வைசிய, "சூத்திரர்கள்" பிறந்ததாகச் சொல்கின்றார்கள். "எதா பக்தா ததாதேவா", அதாவது, பக்தன் எப்படியோ அப்படியே கடவுளும் என்ற வாக்கியப்படி, அந்தந்த பக்தனுக்குத் தோன்றியவாறு, கடவுளுடைய வேலையைக் கற்பிக்கிறார்களேயொழிய கண்டதாக யாரும் சொல்லவில்லை. கடவுளும், கடவுள் செய்ததாகச் சொல்லும் கிர்த்தியங்களும், காவிய கற்பனைகளென்று காட்ட (Poetic Creation) சில சிருஷ்டிக் கதைகளை இங்கு உதாரணமாகக் காட்டுவோம்.

சிகப்பு இந்தியர் (Red Indians) சொல்லும் கதை விநோதமானதாக இருக்கும். பூமி ஒரு காலத்தில் மூடு பனியால் மூடப்பட்டிருந்தது. பெரிய ஆவி, அதாவது கடவுள் தன்னுடைய அம்புவில்லால் அவைகளைப் பிரித்தார். களிமண்ணை எடுத்து மனித உருவமாக்கி அனலில் வேக வைத்தார்; சுடுகை போதாமையால் ஒரு மண் மனிதன் வெளுப்பாய் வந்தான். அதிக சூட்டினால் ஒரு மண் மனிதன் கருப்பாய் வந்தான். அனலும், குளிர்ச்சியும் சேர்ந்து மிதத்தில் வேகவைத்த மண்மனிதன் சிகப்பாய் வந்தானும்! அவன் தான் மனிதருக்குள் உத்தம புருஷனும்! அமெரிக்கா தேசத்து இந்தியர் சிவப்பாய் இருப்பார்கள் என்பதை இக் கதையின் சந்தர்ப்பத்தில் கவனிக்கத் தக்கது. தென் அமெரிக்கர்கள் தங்கள் கடவுளாகிய ஒரு நட்சத்திரக் கணத்திலிருந்து தாங்கள் வந்ததாகவும், இந்த தாராகணம் மறைவுள்ள காலத்தில் தங்கள் பிதாவாகிய கடவுள் நோயால் வேறுபடாமல் இருப்பதாகவும் சொல்லுகின்றார்கள்.

கால்முக்ஸ் [Calmucks] என்ற கூட்டத்தாரின் ஆதி மனிதன் பிரகாசிக்கும் முகத்தையுடையவனாய் இறக்கைகளுடன் பறந்து கொண்டிருந்தானும்! ஆனால் கடவுள் கட்டளைக்குமாறாக நடந்தபடியால் இறக்கை கழன்று உலகில் நடக்க ஆரம்பித்தானும்!

செமுநோய் (Semunoi) இந்தியர் வேடிக்கையான கதை ஒன்றைச்சொல்லுகிறார்கள். கடவுள் உலகத்தைப் படைத்து மூன்று அழகிய மனிதரைச்செய்து அவர்களை ஒரு குளத்தில் குளிக்கச்சொன்னாராம். சுத்தமான தண்ணீரில் குளித்தவன் வெளுப்பாகவும், அழுக்குத்தண்ணீரில் குளித்தவன் கருப்பாகவும், அழுக்கும் சுத்தமும்இல்லாத தண்ணீரில் குளித்தவன் சிவப்பாகவும் ஆனார்களாம். அவர்கள் முன் மூன்று பெட்டிகளை வைத்துத்திறக்கச் சொல்லவும் முதலில் திறந்தவனுக்கு அம்பும் வில்லும், இரண்டாவது திறந்தவனுக்கு உளியும் சம்மட்டியும், மூன்றாவது திறந்தவனுக்குக் காகிதமும் பேனாவும் கிடைத்தனவாம். அது முதல் அந்தந்த தொழிலாளிகள் உற்பத்தியானார்களாம்!

சீனர்கள் சொல்லும் கதை வேடிக்கையாக இருக்கும். ஒரு பெரிய முட்டையிலிருந்து தங்கள் கடவுள் உற்பத்தியானார். அவர் பெயர் பூன் கூவாங். முட்டையின் மேல் பாகம், வானமாகவும், அடிப்பாகம், பூமியாகவும் ஆயிற்றும். கடவுள் தனது வலது கையால் சூரியனையும், இடது கையால் சந்திரனையும் நட்சத்திரங்களையும் சிருஷ்டி செய்தாராம். அதன் பிறகு ஐம்பூதங்களையும் (அப்பு, பிரிதிவு, தேயு, வாயு, ஆகாயம்) படைத்து இரண்டு மேகங்களை எழுப்பி, பொன்னிலிருந்து எழுந்த மேகத்தை ஆணுருவமாக்கியும், கட்டையிலிருந்து எழுந்த மேகத்தைப் பெண்ணுருவாக்கி

யும், இவ்விரண்டு உருவங்களின் சையோகத்தால் ஏற்பட்டது ஆணும் பெண்ணுமாம்! பிறகு இவ்விருவரிலிருந்து மனித சந்ததி உற்பத்தியாயிற்ரும். இதைப்போன்ற விநோத வேடிக்கை சிருஷ்டிக்கதை ஒன்றைக் கிருஸ்துவப் பாதிரிமார் சொல்லுகின்ருர்கள். களிமண்ணைக்கொண்டு மனிதனையும், அவன் பக்கஎலும்பைக்கொண்டு பெண்ணையும் செய்து, அவர்கள் மூக்கில் தனது காற்றை ஊதி உயிர்ப்பித்தார் எனவும் சொல்லுகின்ருர்கள். இதுவோர் ஜால வித்தையாக எண்ணவேண்டி வருகிறதேயொழிய, பராபர வஸ்துவின் காரிய மென்று எண்ண முடியவில்லை.

கால்டியன் (Chaldean), அஸ்ஸீரியன் (Assyrian) கூட்டத்தார், ஆதி நாகரீகத்தை அடைந்தவர்களில் இருவர். இவர்கள் சுமார் 50,000 வருஷங்களுக்கு முந்தி வாழ்ந்தவர்கள். இவர்களின் கடவுள், பற்பல ஆபாசத் தொழில்களைச் செய்து வந்ததாகச் சொல்லப்பட்டிருக்கிறது. இவைகளை இவ்விடத்தில் வரைவது அனுவசியம். இந்தக் கதைகள் யாவும், சைவர்கள் சொல்லும் கதைகளாகிய, தங்கள் சிவனுர், சூரியனை உதைத்தார், சந்திரனைப் பல்லைப்பிடிங்கினுர், என்றதை யொக்கும்.

சகல மதஸ்தர்களும், கடவுளுக்குச் சிருஷ்டி செய்யும் வேலையைத் தவிர, மற்றவேலை எதுவும் செய்வதில்லை என்று கருதினுர்கள் போலும். ஏனெனில் வேதங்களும், புராணங்களும், சிருஷ்டியைக் குறித்தே முக்கியமாகப் பேசுகின்றன. விவிலிய நூலிலும், நமது திருவிளையாடல் புராணத்திலும், சிருஷ்டி செய்த பிறகும் சில ஆண்டுகளாக, தங்கள் கடவுள், மனிதருடன் கூடி விளையாடி வந்ததாகத் தெரிகிறது.

இதனை எழுதியுள்ள புஸ்தக ஆசிரியர்கள் தங்கள் கடவுளை மனித உருவத்தைப்பெறச் செய்தாகிலும், அல்லது அசரீரி வாக்கு முதலிய மறைந்த ஆதாரங்களாலும், இவ்வுலகில், தங்கள் கடவுள், வேலை செய்து வந்ததாகச் சொல்லுகின்றார்கள். கடவுள், பகுத்தறிவு இல்லாதாரிடம் அக்காலங்களில் காட்டிய மகத்துவங்களைத் தற்கால அறிஞர்கள் முன்காட்டி அவர்களை, தான் இருப்பது உண்மை என நம்பச்செய்ய லாகாதா? இந்த விஷயமாகச் செய்துவரும் ஆராய்ச்சிகளில், கடவுள் ஒருவரோ, பலரோ, இருப்பார்களேயானால் தாம் இருக்கும் விஷயத்தை மாத்திரம், தற்கால அறிஞர் முன் காட்டியிருப்பார்கள். மதஸ்தர்கள் கூறும் கடவுளர் இல்லாமையால்தான் அவர்களுடைய வேலையை இன்னதென்று சொல்ல முடியவில்லை என்று யூகிக்கவேண்டி வருகின்றது. இதன் சம்பந்தமாக இன்னொரு கேள்வியுமுண்டு. சிருஷ்டி ஒன்றைத்தானே செய்தார். சிருஷ்டி செய்வித்து அதன் பிறகு மனிதர்களுக்கு உதவியாகவோ அல்லது அவர்கள் அறிந்துகொள்ளும்பொருட்டு என்ன வேலைசெய்து வருகின்றார்? அவரை இல்லை என்ற நாஸ்திகர்களை ஆஸ்திகர்களாக்க, ஏன் கடவுள் அவர்கள்முன் பிரசன்னமாகலாகாது? இருந்தாலன்றோ பிரசன்னமாவார்! இத்தியாதி கேள்விகளுக்குத் தக்கவிடை யாரும்கொடுத்தாரில்லை; விடைகொடாமையால், மதஸ்தர்கள் கூறும் கடவுளும், அவருடைய திருவிளையாடல்களும், வெறும் கற்பனைகளெனக் கருத என்ன தடை?

மனிதர், தனிவாழ்க்கையிலாகிலும் சமூக வாழ்க்கையிலாகிலும் பிரத்தியட்சமாகக் காட்டாவிட்டாலும், அனுமானிக்கவாவது, கடவுள் எதையாவது செய்து வருகின்றாரா என்று பார்ப்போம்.

நாம் பிறந்தது முதல் சாகும் வரை, நமது பெற்றோர், உற்றோர், உடன் பிறந்தார் மற்றுமுள்ள ஜனசமூக மக்களை விட, கடவுளாவது, தெய்வங்களாவது நமக்கு உதவி இருந்ததாகத் தெரியவில்லை. காலை முதல் இரவு வரை, இரவு முதல் காலை வரை, நமக்குத் துணையாய் நிற்கின்றவர்கள் நம்மைப் போன்றவர்களைத் தவிர மற்றபடி யாருமிலர். நமது முயற்சியால் எதுவும் திருவினையாகின்றதே யொழிய தெய்வத்தால் அல்ல.

நம்முடைய தேக அவயவங்களும், தாய் தகப்பன் மூலமாகவந்த சக்தியால் கலனிக்கின்றன. வாய் பேசுவதும், கண் பார்ப்பதும், காது கேட்பதும், மூக்கு நுகர்வதும், நாக்கு ருசிப்பதும், தொண்டை விழுங்குவதும், தீனிப்பைஜீரணிப்பதும், மற்றும் பல தேக உறுப்புகள் வேலைகள் செய்து வருவதும், தாய் தந்தைபர் மூலமாக வந்த சக்தி (Energy) யால் அன்றி, வேறோர் கடவுளால் அல்ல. இதுதான் பிரத்தியட்சக் காட்சி. இதை யாரும் மறுக்க முடியாது.

நோய் வந்தாலும், அந்நோய்களுக்குக் காரணம், தேகத்திலுள்ள கிருமிகளோ அல்லது, வெளியில் இருக்கும் கிருமிகளோ தான் காரணமே அல்லாமல் நமது மெய், வாய், கண் முதலிய அவயவங்களுக்குப் புலப்படாத கடவுள் காரணம் அல்ல. என் வீட்டில் கிருஸ்துவ மார்க்கத்தைக் கற்பிக்கும் இரண்டு படங்கள் உள. அதில் இரண்டு குழந்தைகள் தண்ணீரில் மூழ்கிப்போகும் சமயத்தில், இரண்டு கந்தர்வாள் அதனைத் தடுத்துக் காப்பாற்றும் காட்சியைக் குறிப்பிட்டிருக்கிறது. ஆனல் ஒவ்வொரு நாளும் அநேக குழந்தைகள் கிணற்றிலும், குளத்திலும், வெள்ளத்திலும் மூழ்கிச் சாகின்றதை, கந்தர்வ ரூபங் கொண்ட கடவுளர், காப்பாற்

ருத காரணம் என்னே? குற்றம் இன்னதென்றும் தெரியாத அச்சிறு குழந்தைகளைக் காருண்யக் கடவுளர் கைவிட்ட தென்னை? தனக்கு வேண்டியவர்கள் ஒருவர் அபாயத்தி னின்று மீட்கப்பட்டால், அது கடவுளருளானல், அபாயத்தி னின்று மீட்கப்படாத ஆயிரக் கணக்கானவர்களுக்குக் கட வுள் அருள் எங்கு போயிற்று? ஒரு மோட்டார் வண்டி விரை வாக ஓடும் அபாயத்தினின்று தப்பித்த ஒருவன், கடவுளரு ளால் தப்பித்துக் கொண்டேன் என்கின்றான். ஆனல் வருட மொன்றுக்கு 6000 பேர் மோட்டார்வண்டி ஆபத்தில் அகப் பட்டு மாளும் நிகழ்ச்சியை அந்தக் கடவுள் ஏன் தடுக்கவில்லை? ஒரு அபாய சம்பவத்தில் பலர் மாண்டது அபாயத்தாலாம்! ஆனல், ஒருவன் தப்பித்துக் கொண்டது கடவுளாலாம்!! இது என்ன யுக்தியோ! அல்லது குயுக்தியோ! அதனை அறி ஞர்களே அறிதல் வேண்டும். தான் கோரிய விஷயங்கள் ஒன்று கூடிவந்தால் அது தெய்வத்தால் என்று எண்ணுகிறார் கள். ஆனல், கோரிய 99 விஷயங்கள் கைகூடாமைக்கு யார் காரணமோ அதனைக் கவனிப்பதில்லை. கப்பல் முழுகும் போது அதிலிருந்த சிலகொலையாளிகள் தப்பித்துக் கொண் டால், அவர்களையும் தெய்வம்தான் காப்பாற்றியதோ! பக்தர் கள் நியாயப்படி, அதுவும் கடவுள் அருளாய் இருந்தாலும் இருக்கலாம்! எப்படியெனில், திருடப்போன எலிக்கு மோட் சம் கொடுத்த ஈசன், கொலையாளிகளை ஏன் தப்பித்து வைத் திருக்கக்கூடாது! கடவுள் என்ன வேலை செய்கின்றார் என்ற கேள்விக்குப் பக்தர்கள் திருப்திகரமான விடை கொடுப்பதாகத் தெரியவில்லை. அவர் செய்ததாகச் சொல் லும் வேலைகள், பக்தர்களுக்குள்ளேயே உடன்பாடில்லாம லிருக்கின்றன. இதை யாரும் நம்புவதற்கு இடமில்லை. உலகத்தை சிருஷ்டித்த மாதிரியும், மனிதனை சிருஷ்டித்த

மாதிரியும், ஒரு மதஸ்தன் சொல்லுவதுபோல மற்றோர் மதஸ்தன் சொல்லுவதில்லை. செய்ததாகச் சொல்லும் காரியங்கள் யாவும் விளையாட்டுக் கதையாக இருக்கக் கண்டோம். கழைக் கூத்தாடிகளும், கடவுள் செய்ததாகச் சொல்லும் செயல்களைவிட ஆச்சர்யகரமான விளையாட்டுகளைச் செய்கின்றார்கள். ஒரு கண்ணிமைப் பொழுதில் மாங்காய் வித்திலிருந்து, செடியும், கிளைகளும், பூவும், காயும், பழமும் உண்டாக்கிக் காட்டுகின்றார்கள்! இதைவிட "ஒரு நாளில் இவ்வுலகைச் சிருஷ்டித்தார் கடவுள்" என்று சொல்வதால் கடவுளுக்கு என்ன சிறப்பு? இந்த விசாரணையில் கடவுளுக்கு எந்த வேலையும் இருப்பதாகவாவது, அல்லது அவர் செய்ததாகவாவது விளங்கவில்லை.

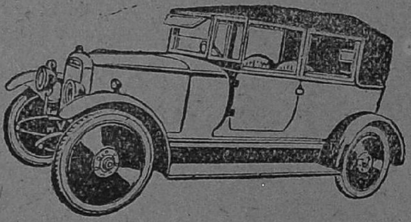

ஐந்தாம் அத்தியாயம்.

கடவுளுக்கு நமது உலகில் வேலை உண்டா ?

முன் அத்தியாயத்தில் கடவுளுக்கு நமது தேக வளர்ச்சியிலாவது அல்லது அதன் நடத்தையிலாவது யாதொரு வேலையும் இல்லை என்பதைக் கண்டோம். தேகத்திற்கு அந்நியமாக உள்ள நமது பூமி நிகழ்ச்சிகளில் யாதாமொரு சம்பந்தமாவது கடவுளர்க்குஉளதா எனப் பார்ப்போம். நமது பூமியில் நிகழும் தோற்றங்கள் பல உள. மழை, காற்று, புயல், வெள்ளம் முதலிய நிகழ்ச்சிகள் யாவும் இயற்கையாகவே நடந்தேறிவருகின்றன. பௌதிக பூகோள நூலில், பூமியின்மேல் நிகழ்ந்துவரும் பிரகிருத சம்பவங்கள் யாவும் நடந்துவரும் முறையை நன்றாக விளக்கப்பட்டிருக்கின்றன. பூமி சூரியனைச் சுற்றி ஓடும் மார்க்கத்தில் சற்று அசைந்து ஓடுவதால், நான்குகாலங்களாகிய கோடைக்காலம், மாரிக்காலம், வேனிற்காலம், உதிர்காலம் உண்டாகின்றன. இந்தக் காலங்களுக்குத் தக்கவாறு வெய்யிலும், மழையும், பனியும் உண்டாகின்றன. மழைக் காலங்களில் மின்சார சக்தியால், இடியும் மின்னலும் உண்டாகின்றன. வெய்யில் காலத்தில் பூமியின்மேலுள்ள ஜலம் நீராவியாகி, குளிர் காற்று பட்டவுடன், இரவில் பனியாக நிலத்தின்மேல் விழுகின்றன. குளிர்ச்சி அதிகரித்தால், காற்று மேல் எழுகின்றது. மேலெழுந்த காற்று குளிர்ச்சியடைந்தால் புயலாக அடிக்கின்றது.

இவ்விதமாக, காற்று, மழை முதலிய பிரகிருத சம்ப வங்கள் யாவும், கடவுளோ, அல்லது தெய்வங்களோ, அல் லது பேய் பிசாசுகளோ, யாருடைய உதவி, ஒத்தாசையு மின்றி நிகழ்ந்துவருகின்றன. கடலில் அடிக்கும் அலைகளும், சமுத்திரங்களில் எழும் வத்தம், வெள்ளம் யாவும் சாதாரண காரணங்களால் நடக்கின்றன. மழை பெய்தால் ஆற்றில் வெள்ளமும், ஏரி முதலிய பள்ளங்களில் ஜலமும் காண்கின் றோம். கால மழைபால் வெள்ளாமையும், அதில்லாவிட்டால் பஞ்சமும் நேரிடுகின்றன. பிரகிருதத்தில் நிகழ்ந்துவரும் சகல சம்பவங்களும் நாம் பார்க்கக்கூடிய காரணகாரிய முறையில் நடைபெறுகின்றன. எதன் மத்தியிலும் கட வுளோ, அல்லது தெய்வமோ, அல்லது பிரமமோ பிரவே சிப்பதை யாரும் அறியார். சில புராணங்களில், சில அபூர்வ நிகழ்ச்சிகள் கடவுளால் நிகழ்ந்ததாகச் சொல்லப்பட்டிருக் கிறது. ஊமைப்பெண்ணைப் பேசவைத்ததாகவும், எலும் பைக்கொண்டு பெண்ணை உயிர்ப்பித்ததாகவும், குஷ்டரோகி களை ஸ்பரிசத்தால் சுகப்படுத்தியதாகவும், சமைத்துச் சாப் பிட்ட பிள்ளை உயிருடன் தோன்றியதாகவும், இறந்த மூன் றும் நாள் உயிர்த்தெழுந்ததாகவும், சூரியனை ஓடாமல் நிறுத் தியதாகவும், ஜலத்தைப் பெண்ணாக்கித் தலையில் வைத்துக் கொண்டதாகவும், இன்னும் இவைபோன்ற அற்புதங்கள் நிகழ்ந்ததாகவும், அவை கடவுளாலோ அல்லது கடவுள் அனுக்ரகத்தாலோ நிகழ்வுற்றதாகவும், அநேக மதஸ்தர்கள் எழுதிய புத்தகங்களில் படிக்கின்றோம். இந்த அபூர்வக்கதை களை மெய்யெனப் பலகோடி பாமர மக்கள் நம்பியும், அந்த நம்பிக்கைமேல் தங்கள் வாழ்வையும் நடத்துகின்றார்கள். அறிஞர்களில் சிலரும் பண்டைக்காலங்களில் இவைபோன்ற அற்புதங்கள், நடந்திருக்கலாமெனவும் கூறுகின்றனர். இன்

னுஞ் சில அறிஞர்கள், முற்காலங்களில் நிகழ்ந்தனவாகச் சொல்லும் அபூர்வ நிகழ்ச்சிகள் அநேகம் கற்பனு கதைகளாயினும், சில மாத்திரம் உண்மையாயிருக்கலாமெனக் கூறுகின்றனர். விசாரணைக்குப் பகுத்தறிவை அஸ்திவாரமாகக் கொண்ட அறிஞர்களில் சிலர் இவ்வித அபூர்வ நிகழ்ச்சிகளுக்குச் சாட்சியம் போதாதெனச் சிலவற்றைத் தள்ளியும், சிலவற்றை மாத்திரம் உண்மையாய் இருக்கலாமென அந்தந்த வேத புத்தகங்களிலிருந்தே ருசு செய்வதாகக் கூறுகின்றனர். இத்தியாதி வாதத்திற்கு இரண்டு திருட்டாந்தங்களை எடுத்துக்கொள்ளலாம். முதலாவது, இயேசு மூன்றும்நாள் உயிர்த்தெழுந்தது ஒன்று, இரண்டாவது பிரகலாதன் கதை மற்றென்று. இதன் சம்பந்தமாக ஒரு பிரச்சினையைக்குறிக்க வேண்டும்.

பஞ்ச தந்திரக் கதைகளில் சொல்லியிருக்கும் கதைகளை உண்மையென நம்பும் குழந்தைகளுக்கும், வேத புராண விவிலிய நூல்களில் சொல்லும் கதைகளை உண்மையென நம்பும் மனிதர்களுக்கும், என்ன வித்தியாசம்? இந்த சங்கை, தத்துவஞான ஆராய்ச்சியிலும், மதவாதங்களிலும் முக்கிய சங்கையாகும். இவ்விருதரத்தாருடைய நம்பிக்கைகளில் எதுஉண்மை? இந்தப்பிரச்சினை விஷயமாகக்கோடான கோடி நூல்கள் இயற்றியுள்ளனர். மதங்களில் கூறப்பட்டுள்ள கடவுளர்கள் உண்மையாயின், புராணங்களில் கூறப்பட்டுள்ள கதைகள் உண்மையென்று ஏற்படும். அல்லது புராணங்களில் கூறியுள்ள கதைகள் உண்மையாயின், அந்த திருவிளையாடல்களைச் செய்துவந்ததாகச் சொல்லும் கடவுளரும் உண்மையாவர். ஆதலால் புராணக் கதைகளின் உண்மையில் கடவுள் உண்மையும் அடங்கியுள்ளது. அதே பிர

காரம் புராணக் கதையின் உண்மையின்மையில் கடவுள் இன்மையும் அடங்கியுள்ளதென அறியவும். உலகில் மதவாதிகளும், தத்துவ ஞானிகளும், பகுத்தறிவு சித்தாந்திகளும் வாதிக்கும் வாதங்களில் இதுவும் ஒன்று. இது மத தத்துவ விசாரணையில் முக்கிய பிரச்சினையாதலால் இவ்விடத்தில் சற்று விவரமாக இதனைக் குறிப்பிடுவாம்.

பஞ்சதந்திரக் கதைகள் சிறுகுழந்தைகளுக்கு விளையாட்டாக எழுதப்பட்ட கதைகளாதலால், அதனைக் குழந்தைகள் சிலகாலம் உண்மையென நம்பிவந்தபோதிலும், வயது வந்தவர்களுக்கு அவை கதைகளே. மிருகங்கள் மனிதரைப் போல் பேசுவது கூடாமையால், அப்படி மனிதரைப்போல் நடித்ததாகச் சொல்லுவது வெறும் கதைகளேயாகும்.

ஆனால் வேதங்கள் தெய்வ வாக்கானவையென்று நம்புகின்றபடியால், அவைகளில் கூறியுள்ள கதைகளை உண்மையாகக் கொள்ளல் வேண்டுமென்பார். இந்த வாதத்தின் முதல் வழுக்கு என்னவெனில், வேதங்கள் தெய்வ வாக்கென்று ருசுப்பிக்கும் வரை, இவர்கள் கூறும் வாதம் பொருந்தாது. ஆதலின் இந்த வாதம் முற்றுந் தவறு. இரண்டாவது வேத புராணங்களில் கூறியுள்ள அபூர்வ காரியங்கள் தற்காலத்தில் நடவாமையால் ஈஸாப்கதைகளைப்போன்ற (Easop's Fables) கதைகளெனவே ஏற்படும். இந்த கண்டனைக்கு என்ன விடை கூறுகின்றார்கள் எனில், சரித்திரங்களில் கூறியுள்ள முற்கால சம்பவங்களை உண்மையெனக் கொள்வதுபோல்; அதே நியாய முகத்தானே, வேத புராணக் கதைகளையும் நம்பவேண்டுமென்பார். ஆதலின் சரித்திரங்களில் கூறியுள்ள கதைகளின்மேல் வைத்துள்ள நம்பிக்கையின் விசே

டத்தை, வேத புராணக் கதைகளின்மேல் வைக்கலாமா என விசாரிப்பாம்.

சரித்திரத்தின்மேல் வைத்துள்ள நம்பிக்கையின் விசேடமென்ன? முதலாவது, சரித்திர சம்பவங்கள் இன்றைக்கும் நடந்தேறிவருகின்றன. இரண்டாவது, அந்த சம்பவங்களில் யாதும் அபூர்வமில்லை. மூன்ருவது அச்சம்பவங்களுக்குத் தகுந்த சாட்சியும் இருக்கின்றன. முக்கியமாக சரித்திர சம்பவங்களை அதே காலத்து சரித்திர வாதிகளோ, அல்லது பார்த்தவர்களோ, அந்த சம்பவங்களை எழுதியிருக்கின்றனர். இதை Contemporaneous evidence என்பார் ஆங்கிலத்தில். சில சம்பவங்கள் சிலா சாஸனங்களில் வரையப்பட்டுமுள்ளன. செப்பேடுகளில் சிலதைக் குறிப்பிட்டிருக்கவும் காணலாம். சரித்திரங்கள் கூறும் கதைகளுக்கு சாட்சியம் அவை எழுதியுள்ள புத்தகங்களிலேயே ருசுவாக்கப்படுகின்றது. இவைபோன்ற காரணங்களைக்கொண்டு பகுத்தறிவு சித்தாந்திகள், சரித்திரக் கதைகளை நம்புவதற்கு இடமுண்டு என்று கூறுகின்றனர். இவ்வித சாட்சியங்கள் வேத புராண சம்பவங்களுக்குக் கிடைக்காமையால், அவைகள் வெறும் கட்டுக் கதைகளெனவே கொள்ளவேண்டுமென்பார். இந்த நியாயத்தை மேற்குறித்த இரண்டு திருஷ்டாந்தங்களினிடையே காணலாமாவென்று பார்ப்போம். இயேசுநாதர் உயிர்த்தெழுந்தாரென்று விவிலிய நூலில் எழுதியுள்ளதாகக் கூறுகின்ருர்கள்.

முதலாவது, வாஸ்தவத்தில் உயிர் மரித்தவர், மூன்று நாள் பொறுத்து பிழைத்தார் என்பது சாதாரண அனுபவமல்ல. ஆனல் சில பிராணிகள், உயிரைத் துறக்காமலே, பல நாள் புதைக்கப்பட்டும், அசைவு அற்றும் இருந்த பிறகு

அசைவு அடையும் சம்பவங்களைப்போல், ஏசுவும் (Suspended animation) உயிரை இழக்காமலேயே இருந்து, கல்லறை திறக்கப்பட்டவுடன், காற்றின் சம்பந்தத்தால் உயிர்த்து எழுந்திருக்கலாமென்பது ஓர் யுக்தி. மூன்றாவது அவர் உயிர்த்தெழுந்ததாகச் சொல்லும் நூல்களிலேயே, அந்த சம்பவம் சரித்திர பூர்வகமாக நடந்ததாகச் சொல்லுவதற்கு இடமில்லை. அதாவது, ஏசு உயிர்த்தெழுந்த சம்பவத்திற்கு சாட்சியம் போதா. ஏசு உயிர்த்தெழுந்த கதை நான்கு சுவிசேஷங்களில் சொல்லியிருப்பதாகச் சொல்லுகின்றார்கள். ஆனால், இந்நான்கில், இரண்டுதான் உயிர்த்தெழுந்த அபூர்வ சம்பவத்தைக் குறித்திருக்கின்றன. செயிண்ட் ஜான் (Saint John) சுவிசேஷம், இச்சம்பவம் நடந்ததாகச் சொல்வதில்லை. செயின்ட் லூய்க் (St. Luke) ஓர் போக்காகக் குறிக்கின்றது. இந்த சுவிசேஷத்தில் சொல்லியபடி செயின்ட் மாத்யு (St.Mathew) வில் சொல்லவில்லை. ஆதி சுவிசேஷமெனக் கூறும் செயின்ட் மார்க் (*St. Mark) இதனைக் குறிக்கவே காணோம். உலகப் பிரசித்தி பெற்ற இந்த சம்பவத்தின் கதி விசாரணையில் இதுவானால், மற்ற அபூர்வ சங்கதிகளின் கதி என்னும். பிரகலாதன் கதைக்கு ருசுவென்ன? தூணிலுமிருப்பார், துரும்பிலுமிருப்பார் என்று பிரகலாதன் சொன்னதும், அவன் தகப்பனாகிய இரண்யன், தூணை உதைக்க, நரசிம்மம் தூணைப் பிளந்து வந்த கதை எவ்வித விசாரணைக்கும் இடங்கொடுக்கவில்லை. மத வைராக்கியத்தால் எழுதி வைத்த கதையென்றே முதல் பார்வையிலேயே தோன்றுகின்றது. சைவத்தைத் தாழ்த்தி, வைணவத்தை உயர்த்த ஏற்பட்ட கதையே அல்லாது, இது உண்மையல்ல.

---

* Revised version.

இவ்விதமாகப் பண்டைக்கால நூல்களில் கூறியுள்ள அபூர்வக் கதைகள் யாவும், கற்பனைகளென முடிந்தால், கடவுளுக்கு மற்றென்ன வேலை? பூமிமேல் நிகழும் பூத பௌதீக சம்பவங்கள், இயற்கையாகவே நிகழ்வுறக் கண்டோம். பூமிமேல் நடமாடும் இவர்கள் நடத்தையெல்லாம் தாங்களே செய்து வருவது பிரத்தியட்சக் காட்சி. மனிதருடனும், மிருகங்களுடனும், தாவரங்களுடனும், மணல், மலை, நீர், சமுத்திரம் முதலிய அசேதனங்களுடனும், கடவுள் கலந்து செய்து வந்ததாகச் சொல்லும் வேதபுராண திருவிளையாடல் யாவும், விசாரணையில் கற்பனையாக முடிவதைக் கண்டோம். இனி, கடவுளுக்கு உலகில் என்ன வேலை? ஒரு வேளை நமது உலகில் கடவுளுக்கு யாதாமொரு வேலையில்லாமற்போனபோதிலும், பிரபஞ்சத்திலுள்ள எந்த உலகிலாகிலும் கடவுளுக்கு ஏதாகிலும் வேலை உளதாவென இனிக் கண்டறிவோம்.

ஆரும் அத்தியாயம்.

கடவுளால் நடப்பது ஒன்றுமில்லை.

முன் அத்தியாயத்தில், கடவுளுக்கு நமது உலகில் எந்த வேலையாகிலும் இருப்பதாகத் தெரியவில்லை யென்று எடுத்துக் காட்டினோம். ஆனால், பிரபஞ்சத்தில் கண்ணுக்குத் தோன்றும் உலகங்களும், தோன்றா உலகங்களும் கோடான கோடி இருப்பதாக வானநூலோர் கூறுகின்றனர். அவைகளை இவ்விடத்தில் குறிப்பாக எடுத்துக்காட்டி, அங்கு நிகழும் சம்பவங்களுக்குக் "கடவுள்" காரணகர்த்தராக இருக்கக்கூடுமாவென விசாரிப்பாம்.

இதுகாறும் நமக்குத் தெரிந்தவரையில் பிரபஞ்சத்தில் நமது உலகைத் தவிர வேறு பலவித பொருள்களுமிருப்பதாகத் தெரிகிறது. நமது உலகைப்போன்று நவக்கிரகங்களென்று கூறப்படும் (நமது உலகம் நீங்கலாக உள்ள) மற்ற எட்டு உலகங்களும், எந்தவித உயிரும் இருப்பதற்குத் தகுதியான இடமாக இல்லையென்று யூகிக்கலாமாம். அந்த உலகங்களில் சிலவற்றில் நமது பூமியிலுள்ள பொருள்கள் இருப்பதாகத் தூரதிருஷ்டிக் கண்ணாடி மூலமாக யூகிக்கப்படுகின்றது. மற்ற உலக வஸ்துக்கள் ஆவி மயமாக இருக்கக்கூடுமென யோசிக்க ஆதாரங்கள் இருக்கின்றன. புதன், சுக்கிரன், அங்காரகன் முதலிய சிறு கிரகங்களில் தாக்கும் சூரியனது வெப்பம் நமது உலகத்தைவிட மிகுந்தும் குறைந்துமிருக்கின்றது. இவைகளுக்கப்பாலுள்ள வியா

மூன், சனி, யுரேனஸ், நெப்ரூன் முதலிய பெரிய கிரகங்களில், குளிர் அதிகமாக இருக்கக் கூடுமென யூகிக்கப்படுகின்றது. இவைகளுக்கப்பால் சென்ற வருஷம் (1930) கண்டுபிடிக்கப்பட்ட புலோவெனும் கிரகத்தில் தாங்கக் கூடாத குளிர் இருக்குமென்பதற்குத் தடை இல்லை. இவ்வுலகங்களில் குளிர்ந்த அல்லது உஷ்ணமுடைய புயற்காற்று அடுத்தடுத்து நேரிடலாம். தண்ணீர் இருக்குமாகில் பனிக்கட்டியாக உறையலாம். இந்த உலகங்களில் எங்கும் கடின வஸ்துக்கள் இல்லாமல் குழம்பியதாகவே இருக்கக்கூடுமென்னும் யூகை வலுத்துவருகின்றது. வஸ்துக்கள் குழம்பியும், வெப்பமும் குளிரும் அதிகரித்தும், பனிப்புயல் அடித்தும் இவைபோன்ற சம்பவங்கள் நேர்ந்திருப்பின் இவை யாவும் பூதபௌதிக குணத்தால் நிகழ்கின்றனவென் றெண்ண வேண்டும். ஆதலின் ஆகாய வஸ்துக்களின் பௌதிக இலக்கணத்தால் நிகழும் சம்பவங்களுக்குக் கடவுள் உதவி ஏன் வேண்டும்? நமது உலகில், பௌதிக குணத்தால் ஏற்படும் தோற்றங்களாகிய மழை, காற்று, புயல், அலை, துவலை முதலிய வைபவங்களுக்குக் கடவுள் அருள் வேண்டுமென எந்த அறிஞரும் கருதார். அதுபோன்று மற்ற கிரகங்களில் நிகழும் பௌதிக சம்பவங்களுக்குக் கடவுள் அருள் வேண்டுமென்பார் யார்? ஆதலின் மதஸ்தர்கள் கூறும் கடவுளொருவர் இருப்பாராயின், அவருக்கு நவக்கிரகங்களில் எவ்வித வேலையும் இல்லையென்றே தீர்மானிக்கலாம்.

இவ்விடங்களில் கடவுளுக்கு வேலை இல்லையானால், இவைகளுக்கெல்லாம் பிறப்பிடமாகிய சூரியனிடத்தாகிலும் வேலையிருக்குமோ? நமது சூர்யன் கோடான கோடி நட்சத்திரங்களில் ஒன்று. சூர்யனிடத்து எல்லாப் பொருள்களும் மூலவஸ்து (Elements) மயமாக இருக்கின்றன.

இந்த மூலதத்துவங்கள் ஒன்றோடொன்று மோதிக்கொள்வதால் அனல்கொண்டு கோடானகோடி தூரம் சூர்ய கிரணங்கள் எழுகின்றன. இந்த கிரணங்கள்தான் நம்முலகில் வெய்யலாகக் காட்டுகின்றன. சூர்யனிடமெங்கும் உள்ள அனல் புயலாகவே காணப்படுகிறது. நமது வீடுகளில் கட்டையோ கரியோ எரியும்போது வெளிச்சமும் அனலும் உண்டாவதைப்போல் சூர்யனிடத்திலும் வஸ்துக்கள் எரிகின்றபடியால் வெளிச்சமும் அனலும் உண்டாகின்றன. கட்டைபற்றி எரியவாகிலும், கரி பற்றி எரியவாகிலும், காடு பற்றி எரியவாகிலும் கடவுள் ஒருவர் வேண்டாமைபோல், சூர்யன் பற்றி எரிவதற்கும் கடவுள் அனுவசியமன்றோ?

நட்சத்திரங்களும் சூர்யனைப்போல் பற்றி எரிந்துகொண்டிருக்கின்றன. அவைகளில் பற்றி எரியும் சம்பவத்தைத் தவிர மற்றெந்த சம்பவமும் யூகிக்க இடமில்லை. சில நட்சத்திரங்கள் சூர்யனைவிட கோடி பங்கு பெரிதாக இருக்கின்றன. அவைபோன்ற நட்சத்திரங்கள் கோடிக் கணக்காக இருக்கின்றன. இந்தக் கோடான கோடி நட்சத்திரங்களுக்கு மத்தியிலும் அப்பாலும் வெளி இருக்கின்றன — இந்த வெளிகளுக் கப்பாலும் நட்சத்திரக் கூட்டங்களடங்கிய வெண்மாசிக் கூட்டங்களிருக்கின்றன — வெண்மாசிக் கூட்டங்களுக் கப்பாலும் வெளி இருக்கின்றன.

இவ்விதமாக நட்சத்திரங்களும், அவைகளுக்கப்பால் வெளி எனும் பாழும், பாழுக்கப்பால் வெண்மாசியும், வெண்மாசிக்கப்பால் பாழும், பாழுக்கப்பால் நட்சத்திரங்களும் வரிசை வரிசையாகக் காணப்படுகின்றன. நமது கவிகள், "முப்பாழும் பாழாய் முடிவிலொரு சூனியமாய் அப்பாலும் பாழென்று அறி" என்று பாடியதுபோல், வான ஆராய்ச்சி

யிலும் அங்குமிங்கும் நட்சத்திரங்களும், மிகுதி இடங்கள் யாவும் பாழாகவும் இருப்பதாகத் தோன்றுகிறது. இந்த அகண்டாகாரப் பாழ்வெளியில் கடவுளுடைய வேலைதான் மனித சிந்தனைக்கு எட்டவில்லை. சிந்தனைக்கு எட்டாத வேலையை இல்லை என்று கூறலாமன்றோ?

மேற்கூறிய மகத்துக்களில் கடவுளுடைய வேலை இன்னதென்று சொல்ல இடந்தராவிடினும், அணுக்களிலாகிலும் கடவுளுடைய திருவிளையாடல் காணப்படுமாவெனப் பார்ப்போம்.

உலகப் பொருள்கள் மூன்று நிலவரத்தில் காணப்படுகின்றன. அவையாவன:—

ஆவி மயமாகவாவது (Gas), நீர் மயமாகவாவது (Liquid), கனத்த மயமாகவாவது (Solid), எல்லாவிதப் பொருள்களும் இருக்கக் காணலாம். இவ்வித நிலவரத்தை யொத்த பொருள்கள் யாவும் 90 பூதங்களாக, அதாவது மூலப் பொருள்களாகப் பிரிகின்றன. இம்மூலப் பொருள்கள் (Elements), அணுக்கள் சையோகத்தினால் (Atoms) வெவ்வேறாகின்றன. சுமார் 20வருஷங்களுக்குமுன் இந்த அணுக்களைப் பிரிக்கமுடியாதென்று எண்ணிவந்தார்கள். ஆனால் விசாரணை முற்ற முற்ற இந்த அணுக்களும் இவைகளுடைய சிறிய பரமாணுக்களில் கலப்புற்றிருக்கக் காணப்பட்டன. இந்த பரமாணுக்களை எலெக்டிரான்ஸ் (Electrons) பிரோடான்ஸ் (Protons) என்று பெயரிட்டழைக்கின்றனர்.

இவைகளுடைய சையோகத்தினால், அணுக்களும், அணுக்களின் சையோகத்தினால், மகத்துக்களும் உண்டாகின்றன. பற்பலவித சையோகங்களால் அணுக்களும்,

அணுக்களின் சையோகங்களால், அணுத்திரள்களும் (Molecules) அணுத்திரள்களின் சையோகத்தால், கலப்புற்ற பொருள்களும் உண்டாகின்றன. இத்தியாதி நிலைமைகளில் பூத பௌதிக குணங்களே காணப்படுகின்றனவே யொழிய வேறு பிரத்தியேகமான ஓர் கர்த்தா, அல்லது பல கர்த்தர்களையாகிலும் காணமுடியவில்லை. வஸ்துக்கள் கனத்த நிலைமையிலிருந்து நீர் மயமடைகிறது. நீர் மயத்திலிருந்து ஆவி மயமாகிறது. இதேமாதிரி, ஆவி, நீராகவும், நீர் கனமாகவும் மாறுகிறது. இத்தியாதி மாறுதல்கள் சீதோஷ்ண ஸ்திதி மாறுதலால் உண்டாகின்றன. அணுக்கள் அடையும் மாறுதலும், இவ்வாறே சீதோஷ்ண காரணத்தால் நிகழ்கின்றன. இதேவிதமாக, அணுக்கள் சையோகத்தினால் பரமாணுக்களின் சையோகங்களும் பிரபஞ்சப் பொருள்கள் யாவும் பல்வேறு சீதோஷ்ண ஸ்திதிகளால் உண்டாக்கப்படுகின்றன. இந்த நிகழ்ச்சிகளில் காணப்படும் சீதோஷ்ண ஸ்திதிகளைக் கடவுளெனலாமா? இவ்வாறு கூறினால் உலகம் நகைக்கும் அல்லவா?

பிரபஞ்சப் பொருள்களில், சீதோஷ்ண ஸ்திதி எவ்விதம் மாறுதல் பெறுகின்றதென்பதை விசாரிப்போம். சூர்யனிடத்தில் உள்ள அணுக்கள் துப்பாக்கிக் குண்டு ஓடும் வேகத்தைக் காட்டிலும் ஆயிரம், பதினாயிரம் பங்கு அதிகமாக ஓடுகின்றமையால் அவ்வளவு அனல் எழுகின்றது. நமது மின்சார விளக்கில், அணுக்கள் குண்டைவிட 100 பங்கு அதிகமாக ஓடுகின்றமையால், அவ்வளவு வெளிச்சமும் அனலும் உண்டாகிறது. சாதாரண நிலக்கரி, கட்டைகளிலுள்ள அணுக்கள், குண்டைவிட 10-பங்கு அதிகமானால், நமது சாதாரண தீயையும் அனலையும் உணர்கின்றோம்.

இவ்விதமாக பரமாணுக்களும் விரைவாக அசைவதால் அனலும், தீயும், உஷ்ணமும் உண்டாகின்றன. பரமாணுக்களின் அசைவால்தான் சூர்யனிடத்து 40,000-டிக்ரிக்கு மேற்பட்ட உஷ்ணமும், நட்சத்திரங்களில், அதற்குமேற்பட்ட உஷ்ணமும் வெண்மாசிக் கூட்டங்களில், அதனினும் அதிக விரைவால், கண்களுக்கு எட்டாத உஷ்ணமும் உண்டாகின்றன. இந்தவிரைவு குறையக் குறைய, பரமாணுக்கள் அணுக்களாகவும், அணுக்கள் அணுத்திரள் கூட்டமாகவும், அணுத்திரள்கள் மகத்தாகவும் மாறுகின்றன. ஆதலின் பிரபஞ்ச உற்பத்திக்கு ஆதிமுதல்வன் யாரெனில், பரமாணுக்களின் சலனமென்றே கூறவேண்டும். இந்தச் சலனத்தைக் "கடவுள்" என்று அழைக்கலாமா? இந்தச் சலனத்தால்தான் சூர்ய சந்திரர்களும் நட்சத்திரங்களும், நமது உலகமும், மற்ற கிரகங்களும், உலகிலுள்ள சில ஜீவராசிப் பொருள்களும் நீங்களும், நாங்களும் மற்றுமுள்ளோரும் ஆக்கப்படுகின்றோம். இந்தச் சலனந்தான் கடவுளென்னலாமா? மெஞ்ஞானத்திற் கெட்டியவரையில் இந்தப் பரமாணுக்களின் சலனமே, பிரபஞ்ச உற்பத்திக்கும், நிகழ்ச்சிக்கும், அழிவுக்கும் காரண பூதமாய் இருப்பதெனஅறிக.

இந்தச் சலனத்திற்கு ஆதி அந்தமிருப்பதாக எண்ணவும் இடமில்லை. உயிருள்ள வஸ்துக்களிலும், உயிரற்ற வஸ்துக்களிலும், இந்தச் சலனம், அதாவது அசைவு இருந்துக்கொண்டிருக்கிறது. இந்த அசைவுதான் நட்சத்திரங்களினிடத்தும் உலகங்களினிடத்தும், உலகப்பொருள்களினிடத்தும், நாம் காண்பதாகும். பிரபஞ்சப் பொருள்கள் ஆவதும், அழிவதும் இந்தச் சலனத்தால்தான். சிருஷ்டி, திதி, சங்காரமெனப்படும் மூவகை வேலைகளும் இந்தச் சலனத்

திற்கே பொருந்தும். நமது சலனத்தின் பிரசண்ட ஏகாதிபத்தியத்தில் மதஸ்தர் தொழும் கடவுளுக்கு என்ன வேலை என்று கேட்கின்றோம்? பரமாணுமுதல், சூர்ய சந்திர நட்சத்திர மகத்துக்கள் வரை நிறைந்துள்ள பிரபஞ்சத்தில், அசைவே எல்லாசம்பவங்களுக்கும் காரணபூதமா யிருக்கும்போது கடவுளுக்கு என்ன வேலையெனவும் கேட்கின்றோம்? கற்பிதவார்த்தைக்கு என்ன இருப்பிடமென்று சொல்லக் கூடும்? என்ன வேலை எனவும் சொல்லக்கூடும்? இந்திரஜால, மந்திரஜால, தந்திரஜாலக்காரர்களே இதற்கு விடைகூற வேண்டுமேயொழிய, அறிஞர்களுக்கு "கடவுள்" ஒருவர் இருப்பதாகவும், அவர் எங்கே இருக்கின்றார் எனவும் அவர் வேலை இன்னதென்றாகிலும் பல்லாண்டுகளாகவே விளங்காமலே இருந்துவருகின்றது.

ஏழாம் அத்தியாயம்.

கடவுள் நல்லவரா அல்லது கெட்டவரா?

கடவுள் ஒருவர் இருப்பாராயின் அவர் நல்லவரா அல்லது கெட்டவரா என்ற கேள்விக்கு, மதவாதிகள் என்ன சமாதானம் சொல்லுகின்றார்கள் என்று பார்ப்போம். எந்த மதஸ்தரும், நாம் மனிதனைத் தீர்க்கமாக நல்லவனென்றாகிலும் கெட்டவனென்றாகிலும் மதிப்பதுபோல் கடவுளை மதிப்பதில்லை. ஆனால் எல்லா மதஸ்தரும் பொதுவாகக் கடவுளை நல்லவரென்றே சொல்லுகின்றார்கள். எப்படி? அதாவது எந்த நடவடிக்கையால் அவரை நல்லவரென்று சொல்லுகின்றீர்கள் என்றால் அதற்குச் சரியான விடை இல்லை. "கிருபாநிதி" "காருண்யமூர்த்தி," "தயாபரன்" "ஆபத்பாந்தவன்" என்று தங்கள் கடவுளாகிய விஷ்ணுவை வைணவர் துதிக்கின்றார்கள். சைவரும், "சிவம்" என்றால் மங்களம் என்று தங்கள் கடவுளை வாழ்த்துகின்றார்கள். (God is good) "கடவுள் நல்லவர்" என்று கிறிஸ்துவர் சொல்லுகின்றார்கள். வேதாந்திகள் தங்கள் கடவுளுக்கு குணமுண்டென்று சொல்வதாகத் தெரியவில்லை. "குணாதீதன்" "குணரகிதன்" "மனவாக்குக் காயத்திற்கு எட்டாதவன்" என்று வழங்குகின்றார்கள்.

இந்து சாசனங்களில் (Philosophies) அதாவது வேதாந்தம், சாங்கியம், மீமாம்சம், முதலிய தத்துவ நூல்களில்

கடவுள் குணத்தைக் குறித்து ஒன்றும் சொல்லதாக இல்லை. சாங்கிய தத்துவத்தில் ஈஸ்வரனே கிடையாதாகையால் அவர் குணத்தைப்பற்றி பேசவேண்டிய அவசியமில்லை. ஆயினும் அதிலிருந்து முளைத்த யோக தர்சனத்தில் ஈஸ்வரனைக் குறித்துப் பேசப்பட்டிருக்கிறது. யோகத்தில் கூறியுள்ள குணங்கள் மனித குணத்தை விசாலப்படுத்தி அதை ஈஸ்வரன்மேலேற்றி யிருப்பதாகவே தெரிகிறது. வேதத்தில் (இருக்கு வேதம்) கடவுள் மனிதனைப்போலவே சில விஷயங்களில் நடப்பதாகச் சொல்லுகிறபடியால் மனிதனுக்குள்ள குணங்களை வேதத்தில் கூறியுள்ள கடவுள் வகித்திருப்பதாகக் காண்கின்றோம்.

மேல்நாட்டுத் தத்துவ நூலாசிரியர்கள் பலர் இருக்கின்றார்கள். இவர்களில் மதசம்பந்தமாக "கடவுளைப்பற்றி" எழுதுகின்றவர்களும் உண்டு. இவர்கள், மனிதகுணங்களைத் தாங்கள் கூறும் கடவுளுக்குக் கொடுப்பதில்லை. ஸ்பைனோஸா (Spinoza) என்ற ஓர் பெரியார் தனது கடவுளுக்கு நன்மை தீமையாவது, சந்தோஷம் கோபமாவது, அன்பு வெறுப்பாவது இருப்பதாகச் சொல்லவில்லை. மனிதன் விஷயத்தில் யாதாமொரு சம்பந்தமும் வைத்துக்கொள்ளாததுதான் தனது கடவுள் என்கின்றார். காண்ட் (Kant) என்ற பிரபல ஜர்மன் தத்துவ ஞானியும், ஸ்பென்சர் (Spencer) என்ற பிரபல தத்துவ ஞானியும் கடவுளைத் "தெரியப்படாதவர்" (Unknowable) என்று கூறுகின்றனர். தெரியப்படாத வஸ்துவின் குணத்தை அறியமுடியாதாயினும், அது அறியப்படாததென்று எப்படி அந்த ஞானிகளுக்குத் தெரியவந்ததோ என்பதுதான் விளங்கவில்லை. ஜர்மனியில் இன்னொரு பிரபல பெரியார் ஒருவர்

இருந்தார். அவர் பெயர் எகெல் (Hegel) என்பது. அவருடைய கடவுள் "எண்ணம்" (Idea) ஒன்றுதான் உடையவராம்! இவருக்குப்பின் வந்த ஷோபன்யெர் (Shopenheur) என்ற பிரபல ஞானி, தன்னுடைய கடவுளுக்கு வில் (Will) அதாவது இச்சை மாத்திரம் உண்டு என எழுதுகின்றார்.

பிராட்லே (Bradly) என்ற ஆங்கில தத்துவ ஞானி, தனது கடவுளுக்கு அப்ஸலூட் (Absolute) என்று பெயர் கொடுத்து அதன் லக்ஷணங்கள் இன்னதென விளங்கச் சொல்லாமல் விட்டுவிட்டார். இன்னும் அந்த தத்துவ விவேகிகள் மேல்நாட்டில் கடவுளைப்பற்றி எழுதுகின்றார்கள். இவர்கள் மனிதனுக்குள்ள குணகுணங்களையே தங்கள் கடவுளுக்குக் காட்ட வெட்கப்படுகின்றார்கள். இவ்விதமாக மேல்நாட்டுக் கீழ்நாட்டு மதஸ்தர்களும், தத்துவ விவேகிகளும் தத்தம் கடவுளை நல்லவரென்றாகிலும் கெட்டவரென்றாகிலும் தீர்க்கமாகச் சொல்லுவதைக் காணோம். "குணாதீதன்" என்று சொன்னால் யாருக்கு என்ன தெரிந்துவிடும்? குணமின்றி எந்தப் பொருளும் விளங்க முடியாது. கடவுளுக்கு குணமில்லாவிட்டால் எப்படி அவர் இருப்பதாகவாவது தெரிந்துகொள்ள முடியும்? ஆனால் கீழ்தரத்திலுள்ளவர்கள் கடவுளைக் குணாதீதனென்று சொன்னால் அறியமாட்டார்களென்று சில கற்பனா குணங்களை அந்தச் சொல்லின்மேல் ஏற்றியதாகத் தெரிகிறது. மனிதனுடைய குணங்களே நமக்குத் தெரியுமாதலால் அந்த லட்சணங்களையே தங்கள் கடவுளுக்குக் கொடுத்ததாகவும் தெரிகிறது. சாதாரண ஆகம புராணங்களில் கடவுளை, சாமான்ய ஜனங்கள் நடிக்கும் மாதிரியாகவே நடந்து காட்டுகிறார் என்று சொல்லப்படுகிறது. அவர் சில அபூர்வ காரியங்களைச் செய்

ததாகச்சொல்லுகின்றார்கள் (Miracles) இவர் செய்தமாதிரி யாகவே சில பக்தர்களும் செய்ததாகவும் கட்டிவிட்டிருக்கின்றார்கள். பழைய ஏற்பாட்டில் (Old Testament) கடவுள் செய்த அபூர்வ திருவிளையாடல்கள் அவர் சீஷர்கள் செய்ததாகவும் எழுதப்பட்டிருக்கிறது. மனிதகுமாரனாகிய ஏசு செய்த அபூர்வ காரியங்கள் அவருக்குப்பின் அனேக ஆண்டுகளாக அநேக பாதிரிமார்கள் (Church Fathers) செய்ததாகவும் சொல்லுகின்றார்கள். ரோமன் கத்தோலியர் புஸ்தகங்கள் முழுமையையும், கிறிஸ்துவர்கள் செய்த அபூர்வ வேலைகளைப்பற்றியே விசேடமாக எழுதப்பட்டுள்ளன. தங்கள் கடவுளுக்குச் சந்தோஷத்தையும், கோபத்தையும் சாட்டுகின்றார்கள். பொய், களவு, கட்காமம் முதலிய தீச்செயல்களைக் கடவுள் செய்ததாகவும் எழுதியுள்ளார்கள். எந்த மதக்கதைகளை எடுத்துக் கொண்டாலும், அந்தந்த மதக் கடவுள் நன்மையான குணங்களையும், தீமையான குணங்களையும் படைத்திருப்பதாகவே மதநூல்கள் கூறுகின்றன. கிறிஸ்துவக்கடவுள் தகாத காரியங்களைச் செய்ததாக விவிலிய நூலில் கண்டிருக்கிறது. இந்துக்களுடைய புராணங்களில் திருடி கோயில் கட்டினவனுக்குக்கூட மோட்சத்தை அருளியதாகச் சொல்லுகின்றார்கள். கள்ளனாகிய திருமங்கை ஆழ்வாருக்கு கடவுள் மோட்சம் அருளியதாக வாய் கூசாமல் சொல்லுகின்றார்கள். இந்த ஆபாசங்களுக்கெல்லாம் என்ன சமாதானம் சொல்வதென்று தெரியவில்லை. சிலமத பாசாங்குக்காரர் (Apotogists) இவைகளைப் பொய்யென்று சொல்லாமல் இதற்கு வேறு அர்த்தமென்று சாக்குப்போக்குச்சொல்லி வயிற்றை வளர்க்கின்றார்கள். இந்த மோசம் எத்தனை காலம் இவர்களைக்காப்பாற்றும்?

கடவுளைப்பற்றி, மதஸ்தர்கள், பக்தர்கள் கூறும் கதைகளை விசாரிக்கப்படுந்தால், அவைகள்எல்லாம் கட்டுக்கதைகளென ஏற்படுகின்றன. இந்தக்கட்டுக்கதைகளை எப்படி உண்டாக்கப் பழக்கம் வந்ததென்றால், மனிதனுக்கு இயற்கையாகவே, பேச ஆரம்பித்த பிறகு தன் குணங்களைப்போல் கடவுளுக்கும் குணங்கள் உண்டு என, ஆலோசிக்கும் சக்தி உள்ளவனானன். இந்தப் பழக்கத்தால், கடவுளரும் தன்னைப் போலவே குணங்களைப் பெற்றிருக்கவேண்டுமென்று சிந்தித்தான். இந்த சிந்தனைகளைச் சொல் மயமாக்கி, புத்தகங்கள் எளிதில் வரையப்பெற்று அதனால் கடவுளர் அபூர்வ காரியங்களென பெயர் பெற்றன. இந்தக் கட்டுக்கதைகள் தான், புராணங்களிலும், வேதங்களிலும், விவிலிய நூல்களிலும், கொரான், செண்ட அவிஸ்தா (Send Avesta) என்னும் பார்சீ ஆகமங்களிலும், மற்றுமுள்ள மதநூல்களிலும் வரைந்துள்ளனர். இந்நூல்களை விசாரிக்குமளவில் மனிதனுக்குள்ள குணங்கள் யாவும் கடவுளுக்கு அதிகமாயிருத்தலை உணரலாம். தான் தனக்குக் கீழ்ப்பட்டவர்களைப் பயப்படுத்தச்செய்யும் செய்கைகளைப்போல், தனது கடவுளுக்கும் அவ்விதச் செய்கைகளைக் காட்டினன். சிவபெருமான் சூர்யனைப் பல்லைப் பிடுங்கியும், சந்திரனை மூக்கையறுத்தும் தண்டித்ததாகச் சொல்லும் புராணக் கதைகள் இவன் கட்டிய கதைகளே.

பைபில் நூலில், கடவுள் கோபித்துக்கொண்டதாகவும், வெள்ளங்களை உண்டாக்கியதாகவும், புயல்களைக்கொண்டு மனிதரை அடக்கியதாகவும், நோய்களை உண்டாக்கி, தன்னுடைய பகைவர்களை அடித்ததாகவும் சொல்லும் கதைகள் யாவும் கட்டுரைகளே. சூனியத்தால் மனிதன் திடீரென

நோயுற்றான், பிசாசால் பிடிக்கப்பட்டு அலறுகின்றான் என்று நமது பாமர மக்கள் சொல்வதும், இந்தக் கற்பிதக் கதைகளைக்கொண்டே சொல்லுகிறார்கள். கடவுள், அபூர்வ காரியங்களைச் செய்தார் என்ற கற்பனைகளை மனிதர் நம்புவதால் பாமர ஜனங்களுக்கு விளையும் கெடுதிகளுக்கு அளவே இல்லை. விஷநோய்கள், அம்மன், பிடாரி, மாரியாத்தாள், வெள்ளைச் சேலைக்காரி, முனீஸ்வரன் முதலிய தேவதைகளால் உண்டாகின்ற மூட நம்பிக்கை நமது ஏழைமக்களிடம் குடிகொண்டு விட்டது. 100-வருஷகாலமாக செய்து வந்த விசாரணையால் மேற்கூறியது போன்ற நோய்கள் சிறு சிறு கிருமிகளால் உண்டாகின்றதெனத் தெரிந்திருந்தும், நமது ஏழைத்தொழிலாளிகள் அதை நம்பாமல், மூட வயித்தியர்களும், கிழவிகளும் சொல்லும் கழிப்பு, பூசை, பிரார்த்தனை, பலி முதலியவைகளால் நோய் நீங்குவதாக நம்புகின்றார்கள். தேங்காயில் மூன்று "கண்களில்" மூன்று வத்தியைக்கொளுத்தி அல்லது மிளகாயைச்சுட்டுத் தெருக்களில் போடுவதற்கும், ஈக்களால் உண்டாகும் குழந்தைக் கழிச்சலுக்கும் என்ன சம்பந்தமென விசாரித்தறிந்தார் இல்லை. இந்த மூட நம்பிக்கைகளால் அநந்தம் குழந்தைகள் வீணே சாகின்றன. முக்கியமாக இவ்வித மூட நம்பிக்கையால், அநேக சிறுவர்கள் நல்ல சிகிச்சையின்றி இவ்வுலக வாழ்வை அனுபவிக்காமலே இறக்கின்றார்கள். இவ்வித கொடுமையான மூட நம்பிக்கைகளைப் போக்காமல்—உயிர்களைக் காப்பாற்றாமல், வீணாக கதர், மதுபானம் மறியல் முதலிய சொற்ப வேலைகளைச் செய்யச்சொல்வது கொடுமையிலும் கொடுமையாகும். நமது நாட்டுக்கு உயிர்கள் வேண்டுமோ அல்லது உயிரை வாட்டும் கதர் வேண்டுமோ? எது முதலில் முக்கியமாக வேண்டும்? இதனை யோசியாது காந்தியாரும்

அவருடைய திருக்கூட்டங்களும் வியர்த்தமான காரியங்ளைச் செய்து, பாமர மக்களின் துக்கங்களை நீளவைப்பது மிக்க பரித -பமானதே.

மூடபக்தியால் பாமர மக்களுக்கு விளையும் கெடுதிகள் யாவும், மதஸ்தர்களும் மதபக்தர்களும் முன்கட்டிய பொய்க் கதைகளாலென அறிக. இவர்கள் மூடத்தனமான காரியங்களில் கட்டிய கதைகளை நம்பியே பாமர ஜனங்களுக்குப் பில்லி, சூன்யம், பேய், பிசாசுகளின்மேல் நம்பிக்கை விழுந்திருக்கின்றது. கடவுள் நாம் பார்க்கும் இயற்கைக் காரியங்களுக்கும் சம்பவங்களுக்கும் மாறுகக் காரியங்களைச் செய்தார் என்றும், சம்பவங்கள் நடந்தனவென்றுங் கூறும் கட்டுக் கதைகளை நம்பி நோய்களுக்குச் செய்யவேண்டிய பரிகாரங்களைச் செய்து தீர்த்துக்கொள்ளாமல், தெய்வங்களாலும், பேய் பிசாசுகளாலும் நோய்கள் உண்டாகின்றனவென நம்பி, அந்த தேவதைகளுக்குப் பூசை, பலி முதலிய உபயோகமற்ற காரியங்களைச் செய்து, நோய்களைப் போக்கிக் கொள்ளாமல் சாகின்றனர். இந்த மூடப் பழக்கத்தினுலேயே நமது நாட்டில் அரைக் கோடி மக்கள் அகால மரணமடைகின்றுர்கள். பேதி, வயிற்றுப் போக்கு, விஷசுரம், பார்சவாய்வு, வயிற்றுவலி, சீதபேதி, இழுப்பு, ஜன்னி, பித்தப் பெனத்தல் முதலிய நோய்கள், சாதாரணமாக சிற்சில விஷக் கிருமிகளால் (சிறுசிறு பூச்சிகள்) உண்டாகின்றன. அந்தப் பூச்சிகளைக் கொன்றவுடன் நோய்நீங்கிவிடும். ஆனுல், இதனை அறிந்தவரும் அறியாதோரும் முனீஸ்வரனுக்குப்பூசையும், மாரிஅம்மனுக்குப் பிரார்த்தனையும் செய்து, நோயை அதிகரித்துக்கொள்கின்றுர்கள். இந்த தீவினைகளெல்லாம் மூடபக்தியால் நிகழ்கின்றன. இல்லாத கடவுளுக்கு, இல்லாத

குணங்களெல்லாம் உள்ளதாகக்கற்பித்து கடவுள் இதைச் செய்வார், அதைச் செய்வாரென்று மூட நம்பிக்கையைக் கொண்டு பல பயனற்ற மந்திர தந்திரங்களில் பணத்தை வியர்த்தமாக்கி, அனியாயமாக மடியும் மக்களை என்ன வென்று அழைப்பது?

கடவுள் நல்லவரென்றால் புலியையும், ஆட்டையும், சிங்கத்தையும், பசுவையும், பாம்பையும், தேளையும், அம்மைப்பூச்சி, பேதிப்பூச்சி, சுரப்பூச்சி முதலிய கொடிய பூச்சிகளையும் என் சிருஷ்டித்தாரென கேட்கின்றோம்? கடவுள் நல்லவராய் இருந்தால், அவரைப்பற்றி ஏன் பயப்படவேண்டும்? இந்த கற்பிதங்களால் பல ஆயிரவருஷங்களாக நமது நாட்டு மனிதர் மதிமயங்கிப் பலபயனற்ற சரியை கிரியைகளைச் செய்து பரிதபித்துச்சாகின்றனர்.

பிரபஞ்சத்தில், நமக்குத் தெரிந்தவரை, இருக்கும் பிராணிகளில் மனிதனைப்போன்ற மூடப்பிராணி இல்லை என்றே சொல்லலாம். இல்லாத தெய்வங்களையும், பிசாசுகளையும் தானே சிருஷ்டிசெய்துகொண்டு, அந்த சொற்களுக்குத் தானே நற்குணங்களையோ, துற்குணங்களையோ காட்டி தான் கொடுத்த குணத்திற்கு பயந்து, அந்த பயத்தைப் போக்க, பிரார்த்தனையும், பூசையும், காவையும், பலியையும் செய்து, அவைகளால் தன்னையும், பிறரையும் இம்சித்துக் கொண்டு, இவ்வுலகில் உயிர் வாழும் சம்பவம் பிரபஞ்சத்தில் எங்கும் இருக்காது என்று தீர்க்கமாக எண்ணலாம். கடவுளையும், தெய்வங்களையும், முனீஸ்வரனையும், காட்டேரியையும். பேய்பிசாசுகளையும் தானே சிருஷ்டித்தது ஒரு பக்கமிருக்க, இந்தச் சொற்களுக்கேற்ற உருவங்களை கற்களால் அமைத்துக்கொண்டு, அவைகளின்முன் தாள்

பணிந்து தெண்டனிடுவதென்றால், இந்த மனிதனுடைய மதியை என்னவென்று மதிப்பது! இதுவும் இன்னொருபக்க மிருக்கட்டும். இவர்கள் சிருஷ்டித்த கடவுளையும் தெய்வங்களையும் வகுப்புவாரி கடவுளாக்கிக்கொண்டு, உன் தெய்வம் என்தெய்வமென்று வித்தியாசப்படுத்திக்கொண்டு, அந்த மனோகற்பிதங்களை ஒன்றுக்கொன்று போட்டி போடச் செய்து தத்தம் தலைகளை உடைத்துக்கொள்வதென்றால், இதைவிட உன்மத்தம் உலகில் வேறு என்ன இருக்கின்றது?

பிரபஞ்சத்தில் உள்ள உலகங்களில், நமக்குத் தெரிந்த வரையில் இவ்வுலகில் வாழும் பிராணிகளுக்குள்ளே மனிதன் ஒருவன்தான் "கடவுள்" என்ற கற்பனையைக் கற்பித்திருக்கின்றவன். இவன் குணத்திற்கும், இவன் அறிவிற்கும், இவன் அனுபவத்திற்கும், இவன் நடையுடை பாவனைக்கும் தக்கவாறு தான் கற்பித்த கடவுளுக்குக் குணத்தையும், அறிவையும், அனுபவத்தையும், நடையுடை பாவனையையும் அமைக்கின்றான். வேடனுடைய கடவுள் வேட்டையாடுகின்றது; திருடனுடைய கடவுள் திருடுகிறது. (கள்ளர் அழகர் கடவுள்) விபசாரிகளுடைய கடவுளும் விபசாரம் செய்கிறது. மோசக்காரர்களுடைய கடவுள் மோசம் செய்கின்றது. மீன்பிடிப்போர் கடவுள், மீன் பிடிக்கின்றது. சண்டை போடுகின்றவன் கடவுள் சண்டை யிடுகின்றது. ஆண் பெண் உருவங்களைப் பாவனை செய்து, (Mongomy) அதாவது ஒரு பெண்ஜாதி திட்டத்தில் கட்டுப்பட்டவனுடைய கடவுள் ஒரு பெண்ஜாதியுடனும், பல பெண்ஜாதி திட்டத்தில் இருப்பவனுக்கு (Polygomy) உரிய கடவுள் பல பெண்ஜாதியையும் உடையதாகப் பாவிக்கின்றான். குளிர் தேசத்திலுள்ள கடவுளுக்கு, கம்பளியை

ஆடையாகப் போர்த்துகின்றான். உஷ்ணபூமியில் நிர்வாணமாகவே கடவுளை அமைக்கின்றான். இன்னும் பற்பல விநோத திருஷ்டாந்தங்களால் பக்தனைப்போலவே கடவுளும் அமைக்கப்படுகின்றாரே ஒழிய, கடவுளுமில்லை, கடவுளுக்குக் குணமுமில்லை, எல்லாம் மனிதனுடைய கற்பனைகளென அறிக.

எட்டாம் அத்தியாயம்.

கடவுளுக்கும் உலகத்துக்கும் ஒரு சம்பந்தமும் இல்லை.

அநேக ஆயிரம் நூற்றாண்டுகளாக நமது உலகமே பிரபஞ்சமென்றும், வானத்தில் பிரகாசிக்கும் நட்சத்திரங்களும், சூரிய சந்திரர்களும் நமது உலக நன்மைக்கே உண்டாக்கப்பட்டவைகள் என்றும் நமது முன்னோர்கள் எண்ணிவந்தார்கள். நமக்குப் பகலில் வெளிச்சத்தைக் கொடுக்க சூரியனையும், இரவில் வெளிச்சத்தைக் கொடுக்க சந்திரனையும் நட்சத்திரங்களையும் கடவுள் படைத்தாரெனவும், கிருஸ்தவ நூல்களில் கூறப்பட்டுள்ளது. இதற்குமுன் இவ்வுலகில் வாழ்ந்துவந்த பூர்வகால மனிதரும், நமது உலகை நடுவிலும், அதனைச் சுற்றி மற்ற ஆகாயப் பொருள்களாகிய சூர்ய சந்திரர்களும், நட்சத்திரங்களும் ஓடிக்கொண்டிருப்பதாகக் கருதினார்கள். பாலமி (Paolemy) என்ற ஓர் பூர்வகால வானசாஸ்திரி, நமது உலகம் நடுவிலிருந்துகொண்டிருக்கவும், மற்ற வானத்தில் பிரகாசிக்கும் லோகங்கள் யாவும் வட்டமாக பூமியைச் சுற்றிவருகின்றனவென மிகச் சாதுர்யமாக ஏட்டில் காட்டிவந்தார்.

பிரபஞ்சத்தில் நமது உலகந்தான் சிறந்தது. மற்ற உலகங்கள் யாவும் நமது உலக உபயோகத்திற்கென அமைக்கப்பட்டுள்ளனவென, 2000 வருஷமாக நமது முன்னோர்கள் எண்ணிவந்தார்கள்.

ஆனுல் 1543ல் காபர்னிகஸ் (Copernicus) என்ற ஜர்மன் வானசாஸ்திரி, பண்டைக்கால மதக்கொள்கை தப்பிதமென்றும், பூமி, பல உலகங்களில் ஒன்றென்றும், பூமியும் மற்ற சிறு உலகங்களும் சூரியனைச் சுற்றியோடுகின்றனவென்றும் தெரிவித்தார். இந்த ஞானத்தை வற்புறுத்திய புருனே (Bruno) என்ற பெரியாரை, மதத்திற்கு மாருக அவர் கூறியதாக மதகுருக்கள், நெருப்பிலிட்டுக் கொளுத்திவிட்டனர். அதுமுதல் மதக்கற்பனை பின்னடைந்து, அடுத்தடுத்து செய்துவந்த வான ஆராய்ச்சியால், காபர்நிகஸ் பெரியார் சொன்ன விஷயம் நிரூபிக்கப்பட்டு, கோடானகோடிஉலகங்களில் நமது பூமி ஓர் அற்பப் பொருளெனஎண்ண நேரிட்டது.

நாம் இந்தச் சந்தர்பத்தில் கவனிக்கவேண்டியதென்னவெனில், கடவுளுக்கும் பிரபஞ்சத்திற்கும் ஏதாகிலும் சம்பந்தம் உளதாவென அறியவேண்டிய விஷயங்களே.

நமக்குத் தெரிந்தவரையில் பிரபஞ்சம் என்னென்ன பொருள்களை உடைத்தாயிருக்கின்றதென முதலில் அறிந்து கொள்வோம். அதன் பிறகு அது எவ்விதமாகத் தற்போது காணும் உருவங்களைப் பெற்றுளது என்பதையும் சுருக்கமாக விளக்கிக் கடைசியாக இத்தியாதி ஆதாரங்களைக் கொண்ட பிரபஞ்சத்தில், கடவுளுக்கு எந்தவித சம்பந்தமாகிலும் வைக்கவேண்டுமோ என்பதை யோசிப்பாம்.

பிரபஞ்சப் பொருள்களில் நமது உலகம் ஒன்று. இந்த உலகைப்போன்ற நவக்கிரகங்கள் எட்டு. இந்த ஒன்பது உலகங்களும் நடுவிலிருக்கும் சூர்யனைச் சுற்றி ஓடிக்கொண்டிருக்கின்றன. இந்தக் கூட்டத்தை சூர்ய திட்டம் (Solar System) என்று அழைப்பார்கள். இந்தத் திட்டத்தில்

வால் வெள்ளிகள் (Comets), எரி வெள்ளிகள் (Meteors), அந்தந்தக் கிரகத்தைச் சுற்றும் சந்திரர்கள், இவைகள் மத்தியில் கிடக்கும் தூசு (Dust), கிரணங்கள் (Radiation), சேர்ந்துள்ளன. இந்தத் திட்டத்திலுள்ள பொருள்கள் யாவும் கவர்ச்சி என்னும் சக்தியால் (Gravitition), ஒன்றோடொன்று இழுக்கப்பட்டு ஒரே குடும்பமாக இருந்துவருகின்றன. இந்தக் குடும்பத்தைப் போன்ற வேறு குடும்பங்கள் பிரபஞ்சத்தில் இருப்பதாகத் தெரியவில்லை.

நமது சூர்ய குடும்பத்திற்கு அப்பால் நட்சத்திரங்கள் இருக்கின்றன. சில நட்சத்திரங்கள் தனித்தும், சில கும்பலாகவும் (Star Clusters), ஆகாயத்தில் ஓடிக்கொண்டிருக்கின்றன. இரட்டை நட்சத்திரங்களாகவும், மூன்று நான்கு சேர்ந்த கூட்டங்களாகவும் பல நட்சத்திரங்கள் இருக்கின்றன. இவைகளன்னியில் சில மேகங்களைப்போல் தென்படும் ஆவியும் (Nebula) கலந்து இருக்கின்றன. இவை யாவும் சேர்ந்து நட்சத்திர திட்டமென (Steller System) வழங்கும். இந்த நட்சத்திர திட்டம் அல்லது குடும்பத்தில் நமது சூர்யனும், கிரகங்களும், வால் வெள்ளி, எரி வெள்ளி சந்திரர்கள் யாவும் சேர்ந்தவை. இந்த பெரிய குடும்பத்தில் நமது உலகம் எங்கோர் மூலையில் கிடந்து வருகின்றது. இந்த நட்சத்திர குடும்பத்தை காலஸி (Galasey) என்று அழைப்பார்கள். இந்தக் குடும்பத்தில் லட்சங்கோடி நட்சத்திரங்கள் உளவாம்.

இந்தக் காலஸி அதாவது நமக்கருகாமையிலுள்ள நட்சத்திர குடும்பத்திற்கு அப்பால் மெடகாலக்னி (Metagalaney) என்று அழைக்கப்படும் பெரிய நட்சத்திர கூட்டங்கள் இருக்கின்றன. இந்த மெடகாலக்னியில், கோடி கோடி கோடான கோடி நட்சத்திரங்கள் உளவாம்!!

இவையாவும், நமது உலகை இருந்த இடத்தில் இருக்கச் செய்யும் கவர்ச்சி (Gravtation) யில், ஆளப்பட்டு வருகின்றனவாம். இங்கும், அங்கும், எங்கும் கவர்ச்சியால் பிரபஞ்சப் பொருள்கள் சகலமும் ஒன்ருேடொன்று பிணைக்கப்பட்டு இருக்கின்றனவாம் !!! இத்தியாதி பொருள்களும் மகத்துக்கள் எனப்படும்.

இனி அணுக்களை விசாரித்தறிவாம். மகத்துக்களெல்லாம், அணுக்களின் (Atoms) சையோகத்தால் கூட்டப்பட்டவை. அணுக்கள், பரமாணுக்களால் (Glectroms and Protom) கூடியவை. இவைகளுக்கு மேற்பட (Molecules) மாலிகூல்ஸ் என்ற அணுத்திரள்கள் இருக்கின்றன. இந்த அணுத்திரள்களால்தான் நாமும் நமது உலகத்திலுள்ள பல சேதன அசேதனங்களும் உருவடைந்திருக்கின்ருேம்.

சென்ற 25-வருஷங்களாகச் செய்து வரும் ஆராய்ச்சியில் அணுக்களும், அணுத்திரள்களாகிய நாமும் இழுக்கும் சக்தியால் (Attraction) கட்டுண்டு தனிப் பொருள்களாக இருந்து வருகின்ருேம். ஆதலின் நமது தேகமும் அதற்குக் கீழாகவுள்ள அணுக்களும், அணுத்திரள்களும் இவைகளுக்கு மேலாகவுள்ள சூர்ய சந்திர நக்ஷத்திர கூட்டங்களும் கவர்ச்சியால் கட்டுண்டு பிரபஞ்சத்தில் உலாவுகின்றன. இதைத்தவிர வேறெந்த அறிவோ, மனமோ, சைதன்யமோ சத்தோ, சித்தோ, ஆன்மாவோ, கடவுளோ, தெய்வமோ தெரிந்துள்ள பிரபஞ்சத்தையாகிலும், அதிலடங்கியுள்ள நம்மையும், நமக்கு மேலும் கீழுமுள்ள பொருள்களை நடத்துவதை மனிதர்களாகிய நாமறியோம்.

பிரபஞ்ச உற்பத்தியைப்பற்றி ஆராய்ச்சி செய்யும் விஞ்ஞானிகள் இந்த கவர்ச்சியே பரமாணுக்களிலிருந்து உண்

டாகும் பிரபஞ்சப் பொருள்களுக்கு மூல காரணமெனவும் தெரிவிக்கின்றார்கள். ஆதலின் பிரபஞ்சம் உண்டாகும் போதும் தற்போதும் கவர்ச்சியால் சகலப் பொருள்களும் ஆளப்பட்டு வந்திருக்கின்றன. இதுதான் அனுபவஞானம். பிரபஞ்சம் கடவுளால் சிருஷ்டி என்பதும் மனத்தினால் எண்ணித்தானே வந்ததென்பதும், ஈஸ்வரனுடைய அருளால் நடைபெறுகிறதென்பதும் கற்பிதங்களென அறிக. இதுதான் விஞ்ஞான ஆராய்ச்சியால் இதுவரையிலும் நமக்குத் தெரிந்துள்ள விஷயமாகும்.

அனுபந்தம்.

I

கோழி முதல் உண்டானதா?

அல்லது

முட்டை முதல் உண்டானதா?

இரங்கூன் நிருபருக்கு விடை.

நாம் எழுதிய "கடவுளும் பிரபஞ்சமும்" (God and the universe) என்னுங் கட்டுரைகளைப் படித்ததன்மூலம் தமக்குண்டான சில சந்தேகங்களை விளக்குமாறு இரங்கூனி லிருந்து ஒரு நிருபர் கீழ்க்கண்ட கடிதத்தை நமக்கு எழுதினர்.

ஐயா,

"குடி அரசு" பத்திரிகையில் வெளியிட்டுவந்த தங்களுடைய (God and the universe) "கடவுளும் பிரபஞ்சமும்" என்னும் கட்டுரையானது என்னை மயங்கச் செய்கிறது. ஆகையால் தங்களுக்கும் கொஞ்சம் கஷ்டத்தைக் கொடுத்து என் சந்தேகம் நிவர்த்தி செய்துகொள்ளலா மென்றும் இக்கடிதம் எழுதலானேன். மன்னிக்கவும்.

1. கோழி முதல் உண்டானதா? அல்லது முட்டை முதல் உண்டானதா?

2. இவைகள் இரண்டில் எவை முதலில் உண்டானவை? அல்லது எப்படி உண்டானது? அதை யார் உண்டாக்கினது என்பவைகளே.

தயவுசெய்து "குடி அரசு" வாயிலாகத் தங்கள் அன்பான பதிலை வெளியிட்டால் என்போன்ற சந்தேகமும், மனக்

குழப்பமு முடையவர்களுக்கும் பேருதவியாக இருக்கு மென்று நம்புகிறேன்.

இந்தக் கடிதத்தில் நமது இரங்கூன் நிருபர் கேட்டுள்ள இரண்டு கேள்விகளைச் சுருக்கமாக ஒரு கேள்வியாக அதாவது "முதல் உண்டானது கோழியா முட்டையா?" என்று வரைந்து, அதனை விளக்குவாம். இந்தக் கேள்வி புராதனக் கேள்வி. உயிர்கள் உற்பத்தியைப்பற்றி, மெய்ஞ்ஞானம் தனது வெளிச்சத்தை வீசுவதற்கு முந்தி, கேட்டுவரும் கேள்விகளில் இதுவும் ஒன்று.

ஜீவப் பொருள்கள் (அதாவது) தாவரங்களும் பிராணிகளும் (Plants and animals) வந்தவிதத்தை அறிவதற்கு முன் இவ்விதக் கேள்விகள் கேட்கப்பட்டுவந்தன. உலகம் வந்தவிதமென்ன? உயிர்கள் வந்தவிதமென்ன? பிரபஞ்சம் வந்தவிதமென்ன? மனிதன் வந்தவிதமென்ன? இந்தக் கேள்விகளைப் பல அறிஞர்கள், பல தேசங்களில் கேட்டு வந்தார்கள். மதஸ்தர்கள் இந்தக் கேள்விகளுக்கெல்லாம் ஒரே விடை அளித்துவந்தார்கள். அதாவது பிரபஞ்சம் ஈறுகவுள்ள உயிர்கள் உள்பட சகல வஸ்துக்களும் "சிருஷ்டி" (Creation) என்றார்கள். ஆனால் சில தத்துவ ஞானிகள் (Philosophers) ஆதிகாலமுதல் பிரபஞ்சப் பொருள்கள் யாவும் "பரிணாமத்தால்" (Evolution) வந்தனவென்று யூகித்துவந்தார்கள். இதைத்தான், "சத்தமாம் சோதி தன்னில், சொல்லிய விண்ணும் விண்ணில்........" என்று பிரபஞ்ச உற்பத்தியைப்பற்றி கைவல்ய அதிகாரி எழுதியுள்ளார். ஆனால் இவைகள் யாவும் வெறும் உத்தேசங்களாக இருந்துவந்தன.

சென்ற 100 வருஷங்களுக்குமுன்தான் பிரபஞ்ச உற்பத்தியைப்பற்றியும், உலக உற்பத்தியைப்பற்றியும், மனித

உற்பத்தியைப்பற்றியும் விஞ்ஞானம் விசாரிக்கப் புகுந்தது. அதுமுதல் தனது ஆராய்ச்சியாலும் பிரத்தியட்ச அனுபவத்தாலும் இந்தக் கேள்விகளுக்கு இயற்கையாயுள்ள விடைகளைக் கொடுத்துவர, விஞ்ஞானம் (Science) சக்தி பெற்று வருகிறது.

நமது இரங்கூன் நிருபர் கேள்விக்கு விஞ்ஞானம் என்ன விடை கொடுக்கின்றதென்று பார்ப்போம். முட்டை முந்தியதா? அல்லது கோழி முந்தியதா? என்றால், கோழி முட்டையும் கோழியும், இவை இரண்டில் ஒன்றும் முந்தியவை அல்ல. நாம் பார்க்கும் கோழியும் அதன் முட்டையும் ஒருகாலத்தில் தோன்றியவைகள் அல்ல. பல கோடி வருஷங்களாக இவை இரண்டும் வேறு உருவங்களாக இருந்து பரிணமித்து வந்தவை. கோழி, பட்சி வகையை (Birds) ச் சேர்ந்தவை. பட்சிகள், ஒணான் பல்லி முதலிய ஊர்வன (Reptiles) மூலமாகப் பெறப்பட்டவை. ஊர்வனங்கள், தவளைக் கூட்டங்களிலிருந்து (Amphibians) மாறியவை. தவளைகள் மீன் வடிவங்களிலிருந்து (Fishes) உண்டானவை. மீன்கள் புழுப் பூச்சிகளாக இருந்து (Worms) மாறியவை. புழுப் பூச்சிகள் சிறு சிறு கிருமிகளால் (Microbes) சையோகம் பெற்று வந்த உயிர்கள். கிருமி இன்னும் சிறு சிறு முட்டைகளால் (Cells) கூட்டப்பட்டவை. இந்த சிறு சிறு முட்டைகளால்தான் உலகிலுள்ள உயிர் பெற்ற பொருள்கள் யாவும் கட்டப்பட்டுள்ளன. நாமும், நமக்குக் கீழாகவுள்ள மிருகாதிகள், பட்சி, பறவைகள், தவளை, மீன், புழுப்பூச்சி முதலியவை யாவும் சிறு சிறு முட்டைகளால் (Cells) ஆக்கப்பெற்றுள்ளன. இந்த கோடான கோடி முட்டைகளில் ஒன்று நமது தேகத்தினின்றும், அல்லது கோழி தேகத்தினின்றும் சுக்கில சுரோணிதங்

களாக (Sperm and egg) மாறி சையோகத்தில் கர்ப்பத்தில் வந்து மனித உருவமாகவும், கோழி முட்டையாகவும் அந்தந்த உயிருக்குத் தக்கபடி வளர்கின்றன. எல்லா உயிர்களும் மேற்கூறிய முட்டை வடிவத்திலிருந்தே கர்ப்பத்தில் தரித்து அந்தந்த உயிர்வகையாக வளர்கின்றன. மனிதன் ஈறுகவுள்ள சகல உயிர்களும், செடி, புல், மரமாக இருந்தாலும் சரி, கிருமி, மீன், கோழி, மிருகம், மனிதனாக இருந்தாலும் சரி, சகல உயிரும் வித்து அல்லது முட்டையிலிருந்தே உண்டாகின்றன.

தாவர வித்துக்கும், பிராணி முட்டைக்கும் வித்தியாசம் அதிகமில்லை. உயிர்கள் யாவும் அதனதன் முட்டையிலிருந்தே உற்பத்தியாகின்றன. உயிர்கள் உண்டாகும் முட்டைக்கு "செல்" (Cell) என்று பெயர். கோழி முட்டையில் உயிர் முட்டை நடுவில் கண்ணுக்கு எட்டாத வடிவமாக இருக்கின்றது. மற்ற வெள்ளை அம்பிலியும், மஞ்சள் அம்பிலியும் அந்த சிறு முட்டையிலிருந்து வளரும் குஞ்சுக்கு உணவாக இருந்துவருகிறது. இவ்விதமாகவே எல்லா உயிர்களும் சிறு முட்டையிலிருந்தே பரிணமிக்கின்றன. நாமெல்லோரும் உற்பத்தியாகும் வித்து 120 பங்காக ஒரு அங்குலத்தை வகுத்து, அதில் ஒரு பாகமாத்திரையைக் கொண்டுள்ளது (1/120 of an inch) என அறிக. இந்த அற்ப உருவந்தான் புத்தராகவும், ஏசுவாகவும், மகமதாகவும், அப்பர், சுந்தரர், மாணிக்கவாசகராகவும் பரிணமித்தது. உலகில் இன்று வசித்துவரும் பல கோடி ஜீவராசிகள் ஆதியில் இச்சிறு முட்டையிலிருந்து பரிணமித்தவைகள் என்றால், அந்த ஆதி முட்டை (Premitive Cell) ஆதியில் எங்கிருந்து பெறப்பட்டு இருக்கலாமெனக் கேட்க

லாம். இதற்கு விடை அளிக்கத்தான் பிராண விஞ்ஞானிகளும் (Biologists) பூத பௌதீக விஞ்ஞானிகளும் (Physico-Chemists) ஆராய்ச்சி ஸ்தாபனங்களில் கண்டறியப் பாடுபட்டு வருகின்றார்கள். இதன் இரகசியம் எந்தக் காலத்தில் விளங்கினாலும் விளங்கட்டும். இப்பொழுது தெரிந்தவரையில் எல்லா உயிர்களும் சிறு கிருமியாகிய முட்டையிலிருந்தே உண்டாகின்றன. இரண்டாவது எல்லா உயிர்களும் நாளடைவில் ஆதிகால உயிர்களிலிருந்து பெறப்பட்டவை. தற்கால உயிர்கள் முற்கால உயிர்களிலிருந்தும், முற்கால உயிர்கள், அவைகளுக்கும் சிறிய உயிர்களிலிருந்தும் உண்டானவை. அத்தியாதி சிறிய உயிர்கள் ஆதியில் சிறு சிறு முட்டைகளிலிருந்து பெறப்பட்டிருக்கவேண்டும். அச்சிறு முட்டைகள் ஓர் சிறிய ஆதி முட்டையிலிருந்து வளர்ந்திருக்கவேண்டும். அந்த ஆதி முட்டை (Primordial Cell) அதற்கும் சிறிய முட்டையிலிருந்தும் (Bacteria, Viruses) இவை போன்ற உயிரும் உயிருமில்லாதப் பொருள்களிலிருந்து உற்பத்தியாகி யிருக்கலாமென்பது தற்கால மெய்ஞ்ஞான யுக்தி என்று சொல்லலாம். உலகம் ஒருகாலத்தில் உயிரற்று இருந்தது. உயிர் முளைக்க உலகம் பக்குவமடைந்தகாலையில் கல்லாய்ட் (Colloid) என்ற குழப்பிய பதார்த்தங்கள் உண்டாயிருக்கவேண்டும். அந்தப் பதார்த்தங்களிலிருந்து பிரோடபிலாசம் (Protoplasm) என்ற ஆதி உயிர் கல்லாய்ட் பொருள் பிறந்தது. அதிலிருந்து ஆதி முட்டை (Primitive Cell) உண்டாகி அதுபரிணமித்து பல வேறுஉயிர்களாகபரிணமித்தன என்பது மெய்ஞ்ஞானயூகை.

நமது இரங்கூன் நிருபர் கேள்விக்கு (முட்டை முந்தியதா? அல்லது கோழி முந்தியதா?) என்ன விடை எனில், தற்கால கோழி பூர்வ கால காட்டுக் கோழியிலிருந்து

பெறப்பட்டது. ஆதி கோழி ஆதி பட்சியிலொன்று. ஆதி பட்சி, ரின்கோஸெபேலஸ் (Rhyncocephalus) என்ற ஊர் வனத்திலொன்று. இதைப்போன்று மேல் குறித்தவண்ணம் ஆதி தவளை, ஆதி மீன், ஆதி புழு முதலிய உருவங்களிலிருந்து இவைகள் பல முட்டை உருவங்களிலிருந்தும், பல முட்டைகளில் ஒரு முட்டை உயிரிலிருந்து அந்த ஆதி முட்டையும், அந்தக் காலத்து சில ரசாயனப் பொருள்களாகிய பொட்டாசியம் (Potassium), திமுறி பாஷாணம் (Phosphorus), இரும்பு (Iron), கரி (Carbon) முதலியவைகளால் சையோகப்பட்டு வந்திருக்கவேண்டும். எனெனில் எல்லா உயிர் முட்டைகளும் மேற்கூறிய வஸ்துக்களால் ஆக்கப்பட்டிருப்பதால் இவைகளுக்கெல்லாம் ஆதி முட்டையும் இந்த வஸ்துக்களாலேயே ஆக்கப்பட்டிருக்கலாமென்பது அனுமானம். தற்கால முட்டையும், கோழியும், ஒரு காலத்தில் இல்லாமலிருந்தன. ஆதலின் கோழியும் அதன் முட்டையும் முதலன்று. அவைகளுக்கெல்லாம் முதல் நமது உலகிலுள்ள தாதுக்களே. இந்த மூல தாதுக்கள் எங்கிருந்துவந்தது? சூர்யனிடத்திருந்து வந்தன. சூர்யன் எங்கிருந்து வந்தது? இதை வான நூலில் தெரிந்துகொள்ளலாம். ஆதலின் நீரும், நானும், நமது நிருபரும், சகல உயிர்களும் மண்ணிலிருந்தே பிறந்து, கடைசியில் ஒருபிடி மண்ணாக ஆவதே உலக அனுபவம். இந்த அனுபவத்தை எண்ணியாகிலும், நம்மைச் சுற்றி வாழும் பாமர மக்களை வஞ்சியாது, அவர்களுக்கு உண்மை ஞானத்தை உரைத்து, அவர்களைப் புனிதர்களாக்க முயல்வோமாக! இந்த உயர்ந்த ஞானமாகிய பரிணாமத்தை இவ்விடம் சுருக்கமாக உரைக்கச் சந்தர்ப்பம் அளித்த நமது தோழர் இரங்கூன் நிருபரைப் பாராட்டுகிறோம்.

அனுபந்தம்.

II

கல்லுக்குள் தேரையும் மாங்கொட்டையில் புழுவும்.

இவை ஈசன் சிருஷ்டியா?

ஈரோட்டிலிருந்து ஒரு நிருபர் கீழ்க்கண்ட கடிதத்தை நமக்கு அனுப்பி, கடவுளும் பிரபஞ்சமும் என்னும் வியா சத்தில் சில சந்தேகங்களைக் கேட்டுள்ளார்.

திரு. ம. சிங்காரவேலு அவர்களுக்கு, தாங்கள் "குடி அரசு" பத்திரிகையில் எழுதிய "கடவுளும் பிரபஞ்சமும்" என்ற வியாசத்தைக் கண்ணுற என்னைப் பல சந்தேகத்தில் ஆழ்த்திவிட்டது.

ஆதலின் ஷை பத்திரிகையின் மூலமாக அடியிற்கண்ட கேள்வி களுக்குத் தகுதியான பதில் வெளியிடுவீர்களானால் என சந்தேகம் ஒருவகையில் நீங்குமென்று நினைக்கின்றேன்.

கேள்விகள்:—

(1) கல்லிற்குள் தேரை எப்படி ஏற்பட்டது? கடவுள் உதவி யில்லாமல் அது எப்படி ஜீவிக்க முடியும்?

(2) மாம்பழத்தின் கொட்டையில் காற்றுப் புகக் கொஞ்சம் கூட வழியில்லாமலிருக்கையில், அதற்குள் இருக்கும் வண்டு கடவுள் உதவியில்லாமல் எப்படி ஜீவிக்க முடியும்

நமது ஈரோடு நிருபர் கல்லுக்குள் தேரை எப்படி வந்ததென்றும், மாங்கொட்டையில் வண்டு, புழு எவ்விதம் வந்து ஜீவிக்கின்றதென்றும், வினயத்துடன் வினவுகின்ருர். அவை, கடவுள் உதவியில்லாமல் எப்படி உண்டாகி ஜீவிக்குமென்கிருர். இவ்வித கேள்விகள் பண்டைக் காலத்துத் தவருன பார்வையால் (Observation) எழுகின்றன. மாபெரும் ஞானிகளும், பழைய காலத்தில், தவருன அபிப்பிராயங்களை இத்தியாதி விஷயங்களில் கொண்டிருந்தனர். குளவி, புழுக்களைக் கொண்டுவந்து, தன்னைப்போல் மாறும்படிச் செய்வதாக சில ஞானிகளும் பாடியுள்ளார். மனிதர் பலநாள் காற்று இல்லாமல் குகைகளில் வாசம் செய்வதாகவும், மண்ணில் புதைக்கப்பட்டு சிலநாள் கழித்து, உயிருடன் மேலெழுவதாகவும் இதைப் போன்ற சில அற்புதங்களென்று (Miracles) கூறும் நடவடிக்கைகளைக் கேட்டு, அநேக பாமர மக்கள் ஆச்சரியப்படுகின்ருர்கள். இவைகளெல்லாம் தவருன பார்வையால் உண்டாகும் மருள். கவனித்துப் பார்க்கும்பக்ஷத்தில் இத்யாதி தோற்றங்களில் ஆச்சரியமொன்றுமிரா. இந்தக் கேள்விகளை, ஆங்கில சிறுவர் சிறுமிகள் கேட்பதரிது. ஏனெனில் அவர்களை சிறுவயது முதல், பிராணிகள் நூலைக் கற்கச் செய்கின்றனர். அத்தியாதி மெய்ஞ்ஞானத்தைப் புகட்டாமல், நமது சிறுவர்களுக்கு, "ஆத்திசூடி அமர்ந்த தேவனை" என்று வித்தியாப்பியாசத்தைத் தொடங்கும் தோஷத்தால் நமது சிறுவர்களும் பெரியோரும், சாதாரண பிரகிருத விஷயங்களைத் தெரிந்துகொள்ள சக்தியற்றவர்களாகின்ருர்கள்.

சாதாரண அற்ப உயிர்களாகிய பல்லி விழுவதையும், சாதாரணமாக ஜலதோஷத்தால் தும்முவதையும், ஏதாகிலும்

பேசுகையில் மணி அடிப்பதையும் நல்ல சகுனங்களெனக் கருதும் மூடப் பழக்கங்கள், சாதாரண விஷயங்களை விசாரித்தறியாத தோஷத்தாலென அறிதல் வேண்டும். பல்லி விழும் பலனைப்பற்றிக் குறிப்பிடாத பஞ்சாங்கம் நமது தமிழ்நாட்டில் கிடைப்பதரிது.

ஒற்றைப் பார்ப்பனனைக் கண்டாலும், எண்ணெய்க் குடம் எதிரிட்டாலும், விதவை எதிர்ப்பட்டாலும் கோரிய காரியம் நிறைவேறுமென்று எண்ணுவதும் இந்த அறியாமையால்தான். இவ்வித பொய் நம்பிக்கைகளால் கெட்ட குடும்பங்கள் எத்தனை? அரசுகளும் எத்தனை??

கல்லுக்குள் தேரை இருப்பது சகஜமான விஷயம். கற்பாறைகள் சந்து இல்லாமலிருப்பதாக நமது கண்களுக்குத் தோன்றினும் நுட்பமான சந்துகள் (Crevices) பல கற்பாறைகளிலிருக்கின்றன. பூதக் கண்ணாடியைக்கொண்டு கற்பாறைகளைப் பார்த்தால், சிற்சில கீறல்கள் தோன்றும். இத்தியாதி கீறல்களின் வாயிலாகத் தேரையின் நுட்பமான முட்டை நுழையலாம். தவளை முட்டை மிகச் சிறியதாக இருக்கும். கல் சந்துகளில் தண்ணீர் இறங்குவது சகஜம். அந்த காலங்களில் தேரை முட்டையில் ஒன்றிரண்டு தண்ணீருடன் கல் சந்தின் வழியாகச் சென்று, கற்களில் சகஜமாகவுள்ள போரைக்குள் தங்கி, தண்ணீரில் ஜீவித்தும் வளர்ந்தும்வரும். அதற்குணவு தண்ணீரிலுள்ள அழுக்கும், சிறிய கிருமிகளுமே. தேரை தங்கி வாழும் போரையிலுள்ள தண்ணீரைப் பரீக்ஷித்துப் பார்த்தால், அதில் அடங்கியுள்ள தவளைக்கு வேண்டிய உணவுகள் தெரியவரும். இதை மிக எளிதில் தெரிந்துகொள்ளலாம்.

பழத்தில் வண்டுகள் நிறைந்திருப்பது ஆச்சரியமல்ல. வண்டின் கிருசாலில் (Chrisalis) அதாவது, அதன் முட்டையிலிருந்துவரும் புழு மெல்லிய பழத்தோலைக் குத்திக் கொண்டு உட்செல்லுகின்றன. நமது தோலைக் குத்திக் கொண்டு உட்செல்லும் சிரங்கு முதலிய கிருமிகள்போலவே வண்டு முட்டைகளும் பழங்களில் உட்செல்லுகின்றன. பழங்களில் புழு முட்டைகள் உள் நுழைய சந்தில்லை என்று சொல்வது அறியாமை. பூதக் கண்ணாடியால் பார்த்தால் நமது தோலில் உள்ள சந்துகளைப்போன்றே, அநேக ஆயிரம் சந்துகளுள்ளதை (Pores) பார்க்கலாம். சூரிய கிரணமும் காற்றும் நுழையாத இடமொன்றுமில்லை என்றே சொல்லலாம். இவை இரண்டில் சீவிக்கும் உயிர்கள் பலவுள.

அசைவற்று இருக்கும் உயிர்களுக்கு, உணவு அதிகம் வேண்டுவதில்லை. உழைப்பவனுக்குத் தான் பசி அதிகம். உழைக்காத சந்நியாசிக்கு அதிக உணவு வேண்டியதில்லை. ஆதலின் பள்ளத்தில் புதைக்கப்பட்டவன், சில நாள் அன்ன ஆகாரமின்றி உயிருடன் இருக்கலாம். தவளை அநேக நாளாக ஈரம் உண்டாகும் வரை காய்ந்த கருவாடுபோல் கிடப்பது சாதாரணம். அதுபோலவே மனிதனும் கருவாட்டைப்போல் இருக்கவேண்டுமானால், அதில் யாதொரு மகத்துவமுமில்லை.

நமது ஈரோடு நிருபர், கல்லினுள்ள தேரைக்கும், பழத்திலுள்ள புழுவுக்கும் வேண்டிய உணவைக் கடவுள் அளிப்பதாக எண்ணுகின்றார் போலும்! ஆனால் நமது நிருபருக்கு எந்தக் கடவுள் அன்றாடம் வேண்டிய உணவைக் கொடுக்கின்றார் என்று கேட்கின்றோம். விளையும் உணவை உண்டுவருவது பிரத்தியட்சம். அதற்குமேல் கடவுள் நமது உணவை அளிக்கின்றார் என்பது கற்பிதம். அதுபோலவே

தேரைக்கும் வண்டுக்கும் அவை வசிக்கும் இடங்களில் கிடைக்கக்கூடிய காற்று, ஜலம், அழுக்கு, சிறு கிருமிகள் முதலிய உணவால் ஜீவிக்கின்றன. அதற்குக் கடவுள் ஒருவர் ஏன் வேண்டுமென்பது விளங்கவில்லை! நமது நிருபருக்கும், தேரைக்கும், தவளைக்கும், புல் பூண்டுகளுக்கும் வேண்டிய உணவை அளிக்க, கடவுள் ஒருவர் வேண்டும் என்பது அனுவசியம்.

சுருங்க உரைக்கில், கற்பாறைகளில் பிளவுகள் (Cracks) இருக்கின்றன. பிளவுகள் மூலமாக மழைத் தண்ணீரில் கிடக்கும் தவளை அல்லது தேரை முட்டைகள், கல் போரையின் மூலமாகக் கொண்டுபோகப்பட்டு பாறைக்குள் வளர்கின்றன. தவளை வழுவழுப்பான பிராணியாதலால், ஈரமிருந்தால் போதும். தேரை கற்குள் அசைவற்றிருக்கிறபடியால், வேண்டிய உணவு சொற்பம். காற்றும் வெளிச்சமும் இருந்தால் எந்த உயிரும் வேண்டிய நேரம் மற்ற உணவின்றி ஜீவிக்கலாம். இதுதான் "கல்லுக்குள் இருக்கும் தேரையின்" வாழ்க்கையின் சரித்திரம். வேண்டுமானல் சிறு தவளையை சிறு பெட்டியில் போட்டு, காற்றுக்கும் ஈரத்திற்கும் சிறு துவாரத்தை விட்டுப் பார்த்து, எந்த ஈசன் அதற்கு உணவு அளிக்கின்ருன் என்பதைத் தெரிந்து தெரிவிக்குமாறு நமது அன்பு மிகுந்த நிருபரை வேண்டிக்கொள்கின்ருேம்.

வேண்டுமானல் காற்று, கிரணம், ஜலம் நுழைய வழியில்லாத பெட்டி ஒன்றில் (Hermetically closed Box) ஒரு தவளையை இரண்டொரு நாள் மூடி வைத்தபிறகு அதை உயிருடன் பார்வதி பரமசிவன் வைத்திருக்கின்ருர்களா என்று தெரிந்து நமக்குத் தெரிவிக்கவாவது கேட்டுக் கொள்கின்ருேம்.

BIBLIOGRAPHY.

சில ஆதார புத்தகங்கள்.

---

1. நட்சத்திரங்களும் அணுக்களும்—Stars and Atoms by Eiddington. (1927)
2. குழப்பத்திலிருந்து ஓட்டம்—Flight from chaos by Shapley. (1931)
3. நம்மைச் சுற்றியுள்ள பிரபஞ்சம்—The Universe around us by Jeans. (1930)
4. கடவுளும் பிரபஞ்சமும்—God and the Universe by Cohen. (1931)
5. பிரபஞ்ச உயிர்—Life of the Universe by Arrheneus. (1909).
6. அணுக்களும் மூலவஸ்துக்களும்—Elements and Electrons by Ramsay. (1912)
7. அணுக்களுக்கப்பால்—Beyond the Atom by Cox. (1913)
8. வான ஞானமும் பிரபஞ்ச ஞானமும்—Astronomy and Cosmogony by Jeans. (1928)
9. பூர்வ மனித நூல்—Anthropology by Taylor.
10. பொன் கிளை—Golden Bough by Frazer.
11. மனிதனும், கடவுளும், நித்திய வாழ்வும்—Man, God and Immortality by Frazer.
12. நடத்தை—Behaviourism by Watson. (1931)

குமரன் பிரஸ்

உயர்தர அச்சு வேலைகள்

கலர் பிரிண்டுகள்

லேபில்கள்

புத்தகங்கள்

அழகும் பலமுமான

பைண்டு வேலைகள்

செய்யுமிடம்

காஞ்சீபுரம்

ஆசிரியரால் எழுதிய இனிவரும் நூல்கள்.

---

1. மனிதனும்-பிரபஞ்சமும்.
2. நாம் செய்யவேண்டிய வேலை என்ன?
3. பிரபஞ்ச விளக்கம்.
4. உயிர் நூல்.
5. பூமி நூல்.
6. புத்தமத விளக்கம்.
7. சுயமரியாதை என்றால் என்ன?
8. பொதுவுடமை விளக்கம்.

வெளியிட்டிருக்கும் நூல்கள்.

---

1. Interpretation of Science (English)
2. சுயராஜ்யம் யாருக்கு?
3. தொழிலாளரும்-உலக நெருக்கடியும்.
4. கடவுளும்-பிரபஞ்சமும்.

PRINTED AT THE KUMARAN PRESS, CONJEEVERAM.